南京日報

本報登記證 內政部警字第三八〇九號 中宣部中字第一二六四號
中華郵政特准掛號認爲新聞紙類 電報掛號一二一二
社址白下路八十三號 電話二一五八三號
第六百二十三號
今日二大張售洋三分

今日提要
▲粵軍向尋鄔安遠推進
▲宋哲元晤田代商談中日問題
▲劉桂堂被刺受重傷
▲財部籌設中央直接稅籌備處
▲法決議取銷對義制裁
▲京防汛會昨日成立
▲京中學會考明日起分五區舉行

星期評述〔滄〕

籌備農本局

本週行政院對於農本局組織規程草案，照審查修正通過，按該局以調整農業產品，流通農業資金，謀全國農村發達，而其業務，則爲經營農產品倉庫，代理買賣農產品，與一般農產品之運銷，現代理運銷，對缺乏資本之農民，可以農產品爲抵押，而貸予資金，並以最新技術，改良種植方法，增加生產，該局性質，雖屬國營，而流動資金，亦容納各銀行加入，總局設在首都，分局支局，遍於各省市縣，規模闊大，經營得力，資本豐富，技術新穎，誠爲農村莫大之福音，吾國地方遼闊，氣候適宜，農產數量，爲世界各國之冠，往昔國家收入，全以田賦爲主幹，而且農事發達最早，因有農業國之稱，不過在最近科學萬能時代，吾國種植，仍本舊法，未加改進，不無相形見絀，而天災人禍，又不時降臨，尤以天災爲酷，遂使專恃農業生產國家，反有進口米麥貨物，使內地農村，瀕增壓迫，至於破產，農本局成立以後，對於救濟農村，已有資金之預備，但現時所急者，尚不全在於資本，第一應集中人材，爲農事之改良，第二應與全國經濟委員會合作，關於農業水利等建設，儘量進行，減少災害，以人事回反天道，庶可增加生產能力，而以農產爲出口之大宗，抵制外穀之輸入，而後農村方能獨立存在，該局成立不遠，望於大處根本上着力也，

華北益危險

最近趨勢，華北危險程度，較前大增，所謂華北明朗化，已逐漸明顯，即係强大冀察政委會權能，脫離中央而獨立，或變象的獨立，置於日人操縱之下，因之對於委員長宋哲元氏，所加之壓迫，爲從前所未有，津市蕭振瀛去職，張自忠繼任，此舉將使日本感受不安，而有所反響，宋氏感於整個華北，業被日軍包圍控制，不遠時間，將有戰事發生，其範圍不僅限於河北，即山東山西兩省，同時亦必緊張，察綏更不必論，故於不久以前，特別表明態度，保守領土完整，並在不損害主權下，辦理外交，其所以特爲聲明者，一以祛國人之疑，一以對日示以必不可犯，投降必所不願，即變相之獨立，亦在所不能，二十九軍全部，仍不改其在長城抗戰精神，中央方面鑒宋氏之堅苦卓絕，完全以華北重任，畀諸宋氏，倚若長城，在中央認爲和平未至絕望之時，決以全力指導宋氏，作外交上之折衝，川樾來華在即，有到任後，即與吾國開始商談華北外交呼聲，且臨行時，曾受有田最後訓令，擬先以經濟援助中國，藉以調整外交基礎，果能善意的單獨在經濟方面合作，中日感情，未嘗不好轉，然而三原則不加改善，駐屯軍不全數撤回，公然走私，强迫通貨，不力爲遏止，則前途暗礁，觸處皆是，觀於田代所主持日駐軍擴大會議，內容拒絕發表，可以卜華北局勢之嚴重，而宋氏之赴魯，有重大困難也，

英取消制裁

最近歐洲國際風雲，不同常軌，義大利以武力征服阿國餘威，對國聯制裁，發生惡感，希氏曾宣布武裝外交，且有與德携手之勢，所謂集體安全，完全視取消制裁與否爲前奏，英國爲主對制裁努力之一國，故對英不克和諧，英保守黨內閣，鑒於外交局勢之孤立，終於對意宣布取消制裁，外相艾登宣布政府決議時，其演說之主點，一，政府意見，地中海某某數國所予週被攻時互助之保證，不得與制裁同行終止，二，英國決在地中海中，永遠維持較意阿戰爭開始前更强固之防禦地位，三，政府決議國聯應仍存在，但應加以改組，使以後應付各事有成功之最佳機會，雖如此十分解說，但下院空氣，殊形激昂，反對黨且高呼可恥辭職等口號，勞工反對黨格林武氏更痛加抨擊，謂外相之演說，等於對狄克推多之交易，已往五年中政府外交政策貽害無窮，目前態度，尤屬卑劣，堪稱英國歷史中最大之政治背信行爲，但形勢雖如此緊張，而終不能阻政府之決議，蓋英國向來外交主張，是以不損害其自身利益爲前提，犧牲弱小國家，在其意思中，並無何等感覺，質言之，即犧牲弱小，滿足侵略，而能換得一時之集體安全，亦可行之而不惜，義併亞國，既已成爲事實，英國何惜一阿比西尼亞，而定與勢力剛强之義大利相砥，使自身立於慕援地位，此所以決然取消之故，但國聯之出爾反爾，信用掃地，仍然存在，勢不可能，故必繼之以改組，而維持其生命，蓋國聯可以爲集體安全之一面招牌，又可作爲各國緩衝地帶，在各國之內心未露，而面目未改之時，英國總欲藉之爲屏障，改組之後，成績如何，均非必要之事，祇須存其名，納各國於一綫之巡而已，

陳濟棠佈置東江防務
粵軍竟向尋安推進
日領向粵當局提出二次抗議
衡州南開汽車恢復

（香港二十日電）省訊，陳濟棠對東江防務，佈置甚忙，七師譚朗星部，奉令向尋鄔、安遠推進，八師長葉肇堯，十八日晚由河源返省謁陳請示，

（廣州二十日路透電）廣州日總領事河相，第一次向粵當局提出關於粵桂抗日鼓動之抗議，經當局駁覆後，今日復提出抗議，警告當局，謂目前之騷動，恐將引起嚴重之後果云，

（香港二十日電）省訊，日領否認派艦來粵護僑，惟十八日向陳濟棠，提一次抗議，認爲粵桂抗日宣傳，不能諒諸民衆，陳已授意甘介侯，妥爲答復，

（漢口二十日路透電）此間今日接衡州德國教會函稱，大局如常，由該城向南開駛之長途汽車，已恢復，

談話結果甚圓滿
宋哲元與田代晤談
宋抵德州迤南黃河沿原車返津
劉汝明抵察履新

（北平二十日電）關係方面消息，田代在津會晤宋哲元，談話結果尚稱圓滿，田代會表示，日方決尊重中國主權，無侵略華北領土之野心，日關東軍與駐屯軍，在津會議，除對關東軍與駐屯軍權限問題，亦有所商談，即已決定，關外事宜，由關東軍負責，關內由駐屯軍担任，以利事宜之進行，

（天津二十日電）宋哲元二十日晨一時半，由津專車南下，在滄州泊鎮各站，均稍停留，午前抵德州，迤南之黃河沿車站，當晚復乘原專車，由黃河沿北返，如途中無躭擱，二十一日晨二時左右可抵津，

（天津二十日電）宋哲元偕王世久、鄧哲熙、張允榮、程希賢，二十一日晨零時二十分，由黃河沿乘專車抵津，下車後，即赴私邸休息，

（北平二十日電）秦德純談，宋委員長二十日晨一時二十分，乘專車赴津浦綫沿途鐵道視察新編保安隊，並擬再往南段巡視，日內返津，端節後回平，

（北平二十日電）松室孝良及日駐張垣特務機關長大本，在津出席日方幹部會議畢，二十日先後抵平，大本即轉車返張垣，松室聞田代定三四日內，來平訪晤各當局，

（天津二十日電）張自忠二十日晨分別拜會駐津英美德各國總領事，津公安財政兩局長孫維棟、常鴻鈞，辭職照准，二十日市府已發表由程希賢繼任公安，舒雙全繼任財政，程因隨宋南下，舒二十日下午四時，已到局履新，

（天津二十日電）華北日武官會議開幕後，松室等二十日已分別離津，陳覺生二十日晨赴美麥別館，訪今村，有所商談，

（張家口二十日電）劉汝明二十日晚七時半，由平抵張，定二十一日晨十時，就察省代主席職，

（北平二十日電）劉汝明偕隨員數人，二十日上午十一時四十二分，赴察履新，秦德純等，到站歡送，冀察政會派秘書長戈定遠，赴察監交，戈二十日下午五時，已乘車前往，據劉在站語記者，余定二十一日或二十二日視事，各省委廳長，是否更動，及秘書長人選，均未決定，余就職後，對各項政務，稍事處理，即來平謁宋報告一切，將來或到各縣視察吏治，

（北平二十日電）冀察政會二十日派張九卿爲察省清查處長，張日內前往就職，

滬上聞人
一行抵京謁蔣
滬商會主席將由王曉籟擔任
滬五月對外貿易入超

上海聞人秦潤卿、張壽鏞、王曉籟、黃炎培、潘公弼、汪伯奇、穆藕初、郭順等八人，昨（廿）晨七時，由滬抵京，分謁蔣院長、實業部長吳鼎昌、外交部長張羣，有所陳述，秦等定今明即返滬，

（上海二十日電）海關息，本年五個月來，滬市對外貿易，輸入二三一、六一三、五三六元，較去年同期減二七、四九四、〇四二元，輸出一四一、〇五〇、四二九元，較去年同期增三五、六〇七、七八一元，入超額爲九〇、五六三、一〇七元，至五月份滬市對外貿易，輸入五三、八四一、四三七元，較去年同期增一、七三四、八六二元，較四月份亦增八三五、五二七元，輸出二八、〇〇六、七一二元，較去年同期增七、九五六、四六七元，較四月亦增二、三八五、六四九元，入超額爲二五、八三四、七六一元，

（上海二十日電）滬市商會主席俞佐庭，因執委任期屆期，本屆大會被選爲監委，新主席將由王曉籟擔任，俟執委會開會時推定，

平各機關將組一委會
澈底清查古物
政院令嚴緝盜竊古物犯
務期人贓幷獲

（北平二十日電）故宮盜寶案，除嚴究辦外，擬邀平各機關、各法團，合組一類似清查性質之委員會，澈底清查該院古物，並由各代表參加保管事宜，以免再有遺失情事，

（京訊）行政院據國立故宮博物院院長馬衡，電呈該院，存儲乾清宮之古物中，失去玉如意及古畫數件，正在嚴緝中，行政院甚爲重視，已電令博物院嚴行緝究，務期人贓兩獲，幷令平市府，轉飭公安局負責協助查緝，以期迅速破案，

日使川越
由神戶來華
陳中孚昨過滬赴日本

（上海二十日電）據同盟社東京電，駐華大使川越，本日由神戶乘淺間丸赴任，二十二日可抵滬，預定暫留滬，至月底或下月初赴南京，呈遞國書，會見蔣院長，及張羣等諸氏，現在中國視察之東亞局長桑島，於二十四日或二十五日抵滬，會晤川越，交換意見，

（上海二十日電）陳中孚十九日由港乘龍田丸抵滬，二十日晨原輪赴日，陳衣白色西服，御黑晶眼鏡，似欲避免人之注意，

賀國光談
諾那佛
確已病故

（重慶二十日電）賀國光談，諾那確於四月六日，在瞻化被俘，五月十二日，在甘孜錢毛病故，當即火化，由其秘書長韓大載，將屍灰帶抵康定，日內轉蓉，擬葬廬山，

本報經理部警告顧景泉啓事

顧景泉派報處所欠報費前經立有限期交款字據，惟屆期仍不履行，顯係拖延圖騙，除已停止發報外，特此登報警告，希於三日內來社結清手續，否則即憑單據依法訴追，幸勿自誤，此啓

江浙考據同人聯合古物展覽會啓事

啓者，敝同人此次聯合將收藏各古物在甯波旅京同鄉會開會展覽，原冀公諸同好，乃承首都各界踴躍參加，並蒙考古家優予獎，實深榮幸之至，茲經同人決議，於二十一日滿期後不再展延，但爲酬謝諸公愛好雅意起見，特添陳外，於最後一日（二十三星期日）廉價出讓（即非賣品亦可面議商酌）以作紀念，乃意在普及，不敢私祕之意云耳，仍上午九時開會，下午七時閉幕，務希准時蒞臨是所盼禱，此啓

江浙考據同人聯合古物展覽會啓　五月十九日

王寵惠抵滬
後日再入京

（上海二十日電）王寵惠偕秘書馮執中，二十一日晨到滬，即赴範園魏道明寓所休息，旋往洗治鼻疾，定二十三日再入京，

毛匪澤東
匿環縣城內
匪內部渙散紛紛來投誠
商震視察豫北吏治返汴

（西安二十日電）（一）國軍十七日全部佔領蟠龍鎮，正向瓦窰堡進剿，（二）徐匪大部，十七日向甯預旺、常州附近，我軍正包剿中，同心城關橋堡，仍有匪盤踞，（三）旱城馬嶺一帶，發現匪約六七百名，徵糧向環縣運輸，毛匪澤東，在環縣城內，（四）西北剿匪總部派飛機飛陝北，散發傳單，匪內部已渙散，連日匪隊長指導員等，紛紛率匪三數十人携械向我軍投誠者極衆，

（開封二十日電）商震十九日下午十一時半返汴，李培基等，到站歡迎，據商隨員談，商主席赴順德一帶，檢閱所部，並召集各師旅團官兵訓話，經過豫北各縣時，指示吏治甚詳，沿途麥已割竣，收成不差，秋苗亦好，今又得甘霖，收穫當更旺盛，

張學良
昨午離京西返
鄧寶珊昨到京

西北剿匪副司令張學良，日前由西安飛京，晉謁蔣委員長報告，並請示一切，業已事畢，昨（二十）日下午二時二十分，偕隨從人員，搭乘波盈機離京飛返西安，

新編第一軍軍長鄧寶珊，前（十九）日由北平來京，鄧來京將謁軍事當局，有所報告，並請示一切，

日兵車
由榆開津

（天津二十日電）二十日晚八時，日兵車一列由榆開津，二十一日晨三時可抵達，

滬虬江碼頭
舉行奠基典禮
財孔致訓詞述建築之動機
世界有數之碼頭建築

（上海二十日電）中央銀行投資建築之虬江碼頭，二十日下午三時，在工次舉行奠基典禮，到孔祥熙、碼頭設計委員長宋子良、委員徐堪、葉琢堂、及來賓查得利、劉鴻生、貝淞蓀、唐海安、梅樂和、榮宗敬、周作民、錢新之、唐壽民、蔡增基、杜月笙、王曉籟，暨各國領事、中外輪船公司代表、中央銀行秘書處處長譚光、及行員等約六百人，主席宋子良，行禮如儀後，首由主席報告碼頭建築之經過，及建築完成後，對於國民經濟、對外貿易、及上海市面、等各方面之利益，次由孔祥熙訓詞，首述中央銀行建築虬江碼頭之動機，及滬市需要建築完善碼頭之理由，繼述虬江碼頭之特點，（一）地勢優越，任何輪船，均可隨時進行停泊，無須等待潮水，既可節省時間費用，復可免除危險，（二）碼頭面積，共計一千一百餘畝，設備方面，備具世界最新式碼頭所應有的條件，（三）碼頭地址，爲我國海陸空交通中心點，堆棧前後，敷設鐵道支軌四條，接通淞滬線，俾與京滬浙贛津浦隴海各路，實行聯運，碼頭後部空地，并擬闢爲飛機場，以便飛機起降，末謂虬江碼頭，爲中國國家銀行所築，其動機並非營利，實係以服務社會，及發展貿易爲目的等語，繼由吳鐵城、周作民，相繼致詞，詞畢即舉行奠基禮，由孔祥熙主持，至五時許，禮成攝影散會，

李滋羅斯
後日返英
財孔設宴餞行

（上海二十日電）孫科、孔祥熙、羅斯、二十日晨同車抵滬，孫來料理私事，孔主持虬江碼頭奠基禮，羅斯准二十三日返國，

（上海二十日電）孔祥熙二十日晚，爲羅斯夫婦餞行，並邀金融界領袖作陪，宋子文亦定二十一日晚歡宴羅斯夫婦，

兇手二人闖入內院
劉桂堂被刺
傷勢甚重尚未脫險
劉僕亦受傷

（天津二十日電）劉桂堂二十日晚十一時半，在津日租界明石街耕餘里一號寓所，被刺三槍，中胸部，一槍自左腮入，右腮出，傷勢甚重，兇手二人，係於十時許前往叩門，自稱係劉部屬，當由閽者導入時，劉正在院中散步，兇手之一，當即趨前，連開四五槍，二人隨即逃逸無蹤，旋警捕據報前往，將劉舁送共立醫院，截至二十一晨時，尚未脫險期，同時被傷者，尚有劉僕一人，

私貨續南運
膠海關查獲運私日輪
濟甯私貨特多

（天津二十日電）二十一日由津南運之私貨，晨九時，由津浦車南運者，人造絲七八十件，夜十一時半，由平浦南運者，人造絲布疋等共六百六十四包，內中人造絲佔六百餘包，

（濟南二十日電）二十日晨津浦七十七次到濟，又白糖二百餘噸，裝六車運濟，三〇五次車，載有人造絲等私貨二百九十五件到濟，

（青島二十日電）膠海關二十日晨查獲日汽輪一隻，上載汽油及馬達七百噸，刻與日方交涉中，

在日本
觀察日蝕
我隊大獲成功

（上海二十日電）據同盟社枝幸電，各國觀測日蝕隊，在此觀測十九日日蝕，多未達目的，然與日本東京都天文台柴田博士，共同觀測之中國南京天文台長余青松，與鄒儀新女士，觀測工作，則大獲成功，殊堪慶幸，各國觀測隊，均具備大規模之器具器械，設備完備，中國隊人數既少，儀器亦不及各國完備，以余鄒兩氏之全力傾注，熱心準備，卒得達到目的，鄒女士欣然對記者謂，余等來日以來，幸得柴田先生協助，能獲成功，不勝感激云云，

索王病故
體胖罹痰
傅作義接見阿王

（張家口二十日電）索王十五日在錫盟烏珠穆沁旗王府病故，察省府十九日晚始得報，所遺錫盟盟長職務，暫由該旗協理台吉託克胡代理，

（張家口二十日電）索王享年五十六歲，病逝原因，爲體胖罹痰症，

（歸化二十日電）傅作義二十日接見阿王，對伊盟防匪事，有所垂詢，阿王定二十一日派員返旗，佈置防務，石華嚴二十日赴平處理要公，旬日即返，

王克敏否認
將就冀察經委會主席

（上海二十日電）日同盟社十九日北平電載，宋哲元電邀王克敏北上，擔任冀察經濟委員會主席委員，并已徵得同意云云，記者二十日往謁王，據談，宋哲元於前月底曾電敦促，並派員南來，面約北返，事誠有之，惟未提冀察經濟委員會事，更無所謂同意，余曾有一度擬赴平津，因私事待理，且家有病人，故一時尚難成行云云，

財政部設置 中央直接稅籌備處
統一五省稅務組織調整稅制 通令注重查緝私犯

財政部以創辦所得稅原則、業經中政會通過、行將公布施行、曾令派高秉坊、梁敬錞、負責籌辦該稅之開征事宜、現以遺產稅、亦將次第舉辦、所得遺產兩稅、均爲直接稅、而屬於中央、故特成立中央直接稅籌備處、仍派高秉坊爲該處正主任、梁敬錞爲副主任、已於昨（二十一）日訓令高梁兩氏、卽便遴照尅期組織成立、并先將所得稅積極籌備、俾便早日開征、

財政部稅務署所屬稅收機關、原分統稅局、印花菸酒稅局、及礦產稅徵收專員、孔財長爲調整其組織、業經呈准行政院、統一其機構、改設爲稅務局負責辦理統一稅印花菸酒礦產各稅之徵榷事宜、惟以事屬創舉、決自七月一日起、在湘贛鄂豫川五省試辦、其餘各省、仍照現制、并將上述五省、劃爲湘贛區、鄂豫區、及四川區三區、稅務局長人選、均已內定、大都就原有五省中之稅務人員調充、三區稅務局成立後、在三區內原有之湘鄂魯贛區統稅局統稅管理所、印花菸酒稅局、及礦產稅徵收專員、均將一律撤銷、另依統稅局組織辦法、另行改組、

政府頒布之懲治偷漏關稅暫行條例、對私犯及脅從之人、規定處刑極嚴、惟據報、仍有悍不畏法之漢奸、勾通外國浪人、或受其利用、從事販運私貨、財政部頃特通令緝私人員、於查緝私貨外、兼注重查緝私犯、一經拿獲、卽將人犯飭時分別解送軍事或司法機關、依法懲治、以遏走私猖獗之風、

多頭操縱把持 標粉空前狂漲
滬麵粉交易所停止拍板 廿二日可開市

（上海二十日電）滬麵粉交易所、因標粉空前狂漲、二十日停止拍板、追繳證金、設法壓平、大約二十二日可開市、查今年麥產較遜、而大戶多頭、遂投機操縱、趁此軋空、以致粉價狂漲云

滬麵粉交易所、因標粉空前狂漲、於昨（二十）日停止拍板、記者特走訪本京大同麵粉公司營業主任卞農周君、詢問上海標準麵粉奇漲原因、據稱、上海交易市場、多買空賣空之投機份子、自金價由中央銀行無限制買賣外匯、平衡市價、證券自政府整頓、加以限制後、向在其他交易所之投機家、於市價無可操縱、羣趨於麵粉交易所、大肆活動、鑑於六月份、正在小麥昇新、不久麵粉廠無多數現貨交割、利用時機串合、以做巨量多頭、操縱把持、任意高抬、以圖利潤、查本月十日之標準麵粉、六月期三元一角三分半、七月期二元九角一分二厘半、標準小麥六月期四元三角一分、七月期四元二角、本月十九日之標準麵粉六月期三元五角二分、七月期二元九角二分二厘半、標準小麥六月期四元四角二分、七月期四元三角一分、以十日開市價比較、六月期之麵粉增漲至四角之譜、七月期祇漲一分、小麥六月期增漲一角一分、七月期亦漲一角一分、核計小麥六七兩月增漲平衡、而麵粉六月較七月增高三十餘倍、十九日與十八日一日之間、驟漲至二角四分之多、又標準麵粉、與標準小麥之價比例、向來約合百分之七十、間如七月期標麥四元三角一分、折合麵粉爲二元九角二分、與標粉之價相等、以六月期標麥四元四角二分折合麵粉爲三元零九分、與標粉之三元五角二分比較、相差至四角四分之多、顯係投機多頭、任意高抬操縱把持、以傾軋缺頭、致成此畸形而失其常態、開麵粉交易所標準市價不平衡之空前紀錄也云、

實部統籌 改良茶產

實業部鑒於各省重要產茶省區、對茶葉之產銷等事宜、均研究改進、不遺餘力、該部茲爲普遍指導統籌劃一改良辦法起見、特指派國際貿易局副局長張嘉鑄、上海商品檢驗局技正吳覺農、漢口商品檢驗局技正戴嘯洲、及該部科長馬克强、張宗成等、限四個月內、統籌擬訂、對各省茶產改良辦法、聞張等已定於二十六日下午三時、在該部開首次會議、開始研究擬訂、

隴海路西段 通車武功

（洛陽二十日電）隴海路西段鋪軌、已越過漆水河橋、二十日通車武功、農林站同時售客貨票、

中懲會發表 懲戒案一起

中央公務員懲戒委員會、昨（二十）日發表懲戒案二起、（一）江西彭澤縣縣長譚適、因瀆職案、免職並停止任用一年、（二）江蘇鎮江地方法院江都分院院長許治新因假借權威脅佔民產案、降一級改敍、

國民經濟 建設運動之意義（續）

吳鼎昌

「我們必須各個人在消極方面、有一個極大的決心、極大的忍耐、表現一椿事、就是「吃得少、穿得少、住得少、拿多的材料去換外國的生產機器」、「吃得壞、穿得壞、住得壞、拿好的材料去換外國的生產機器」、這就是蘇聯在國難中復興的妙訣、這就是蘇聯兩個五年計劃成功的祕方、我們能不能、我想數千年來民族生活、抱「自由主義」之中國人、也許受不了這樣束縛、調子高了、實行困難、所以我想了第二個辦法、就是

「生產工具歡迎外貨」「消費物品專用國產」

我想這是絕對不難的事、因爲中國食品材料、衣服材料、房屋材料、均不是極下等的、連毛織物及其他服用雜品之國貨、近來都有進步、故衣食住用國產、不是不舒服的事、我們不排斥外國的貨不但不排斥、並且歡迎、祇是民族最低限度生活根據之衣食住、在國難期中、不能不力謀自給、我想無論任何國家、都應同情我們的、因爲我們長此以往、衣食住都不能自給、那有購買力去買外國貨、這個道理是很明白的、

我們抱此決心、作一個新經濟運動、由上而下、由近而遠、大家消費品概用國產、自足以促近國產品之進步、本來預備相當期間、方可以自給者、不難縮短爲一二年也、我們可以飽暖之中國人、不要忘了一事、中華民族至今能不滅亡者、全靠大多數同胞、能爲最低之生活、食不果腹、衣不蔽體、臥不兼席、而仍日出而作、日入而息、做終年不休之勞動生活、此等同胞、事實上實爲中華民國唯一救亡之無名英雄、我們可以溫飽之人、若連消費物品、專用國產之信條、都不能守、何以對得住凌寒受餓、大多數同胞、在國難中之中下級以上人民、能不猛省、

是段話、就是第五項運動、官民全體必須一致進行的詳細說明了、

以上的話、是簡單報告國民經濟建設運動發起之由來、及以後之職志、不日全國總分支會、即將次第成立、本人懇望全國官民、在蔣院長領導之下、一致努力做去、謹先在此預祝國民經濟建設運動之成功、

日澳通商 關係惡化

（上海二十日電）據同盟社東京電、澳洲來電、村井總領事十九日奉本國政府命令、對澳洲實業部長加烈氏通告日政府、決定發動通商擁護法、限制澳洲羊毛小麥粉及牛脂入口、澳洲當局、接此通告後、擬於日內發表意見、聲明停止對日通商交涉、對日實施報復手段、嚴重限制進口日貨、因此日澳通商關係、漸形惡化、

黃山亦發現 五萬年前冰積層
得有結果羣疑可釋 李四光研究所得

中央研究院地質研究所所長李四光、前年在廬山調查地質、發現冰積層後、爲繼續研究該項地質之構造及分布之情形起見、特於此次出歐返國後、再赴安徽黃山、調查冰積層、現已事畢返京、據悉李氏此次調查、獲得該項石片標本甚多、石中有顯明之條痕及層泥、其條痕即係古代冰塊所結成、層泥則爲融結之層次、故研究所得、確係古代之冰積層、該地層爲第四紀所有、距今約五萬餘年、按我國冰積層之發現、在廬山爲首次、當時中外地質專家、咸往該處勘察、因結果未獲明證、不肯置信、此次經李氏再度調查後、羣疑可釋、且據地質專家稱、現江西安徽兩處、既證明有冰積層之地質、則推考其分布區域、必及於全國、

英艦緝獲煙土
嫌疑華籍人犯由我拘提法辦 烟土在艦焚毀

關於上年十一月在漢口英艦甘地號、抄獲私土案發生後、經軍事委員會禁煙總監、函請外交部交涉、經商准該艦艦長、將該項私土、在雙方派員監視下、掃數焚燬、至涉有嫌疑華籍人犯、交還中國法辦一節、亦經該國海軍當局、令飭各艦艦長、將來遇有此類案件、內涉嫌疑之一切華籍人犯、若先由中國當局將依法簽著之正式拘票出示、且經將該犯在艦予以懲戒處分後、卽可交付中國當局法辦、但所獲私土、仍須在艦內焚燬、或限同全艦人員、拋棄水中、我當局認爲尚屬可行、惟於此有應注意者、卽我方日後如遇有類似案件發生、向英艦請求將嫌疑人犯、交回法辦時、務須先向主管法院檢察官、請領正式拘票、始能順利進行、但現在關於煙毒案件、係歸軍法機關審判、嗣後凡外艦所能駛達之處、如有偵得應行逮捕之華籍嫌疑人犯、在該外艦、經向該管法院檢察官、請領拘票時、該管檢察官、應立出拘票、交由原辦人員、登艦接洽拘捕、拘到後、仍由該管軍法機關、依法審判、司法行政部、特通令各省高等法院、嗣後遇有此類案件發生、經請領拘票、由該地法院檢察官、立卽簽發拘票、倘屬可行、惟請領時、務須聲明理由、及調查之罪證、原承辦人員執行拘提、仍應依照刑事訴訟法第二百零九條及第二百一十條聽受檢察官之指揮命令、該部已令飭各省高院首席檢察官遵照、

國大選舉 總事務所

二中全會後成立

國民代表選舉一切籌備事宜、原定本月二十日左右、移交於選舉總事務所續辦、茲因地點及其他籌備手續關係、將展至二中全會以後、始能成立、而選舉期限、甚爲迫切、舉凡法定規程、均待草擬、聞總所主任聘作賓、刻已令飭內政部民政司暫行代辦、並准該司添調各司科人員襄助、籌委會撤銷期間、亦決延至下月中旬、

財部查禁 私發獎券

財政部據密報湖南各縣發行獎券、出現於長沙市面者、有七八種之多、天津亦發現華洋防育會慈善香檳、現已分別咨請湘省府、津市府、迅行查究、

川省記者團 過徐來京

（徐州二十日電）四川記者團馮志翔等、由成都取道川陝公路至陝、二十日晨乘隴海車抵徐、遊覽名勝、午赴京將考察京滬平津新聞事業、

國民經濟建設 滬籌設分會

（上海二十日電）滬市府奉令籌組國民經濟建設運動委員會滬分會、派財政局長徐桴、社會局長吳醒亞、市府參事周雍能爲籌備委員、並指定徐爲主任委員、

鹽務總局

▲組織法第二十三條
▲立法院并未予刪除

立法院十九日通過之財政部及關務稅務兩署組織法、再修正案、均係採用孔部長原提案、主張再加修正、惟關於鹽務總局組織法中、限制部令之條文、孔部長提請修正之原案內、係主張不應規定、因該局係部外附屬機關、非在部內、性質不同、與關務稅務兩署祇有奉行部令之實、不應在該局組織法內規定條文限制、部令致失統屬之精神、故提案原文、係請將該局組織法第二十三條條文刪除、現悉立法院通過修正之鹽務總局組織法仍係將該條文依照關務稅務兩署組織法例、予以規定、並未刪去、與原案主張、似有出入、聞該項條文之規定、是否適合事實需要、該部刻正在研究中、

大中國商場

一週紀念

減價日期六月廿一日起七月廿一日止

地址太平路 電話二三七三三

件件便宜

一週年紀念 酬答各顧客 舉行大贈品

大贈品

大家滿意

皆大歡喜

中央商場

東部二樓

金星兒童服裝公司

爲兒童大犧牲

星期六日 各童衫一律照碼九折 再贈送精美團扇

星期一至五

每天有特別犧牲貨出售

蘇紗衫每件五角半起

印綢衫每件一元起

特價貨無折扣

定製衣服特別迅速

考慮實際事實結果 法亦決議取消制裁

艾登撤消制裁主張國聯爲之震驚

義不要求承認兼併亞國

（巴黎十九日哈瓦斯電）國務總理勃魯姆、頃於午後延見義使帥何愈的、當告以法國政府對於現行制裁辦法、業已決定予以撤銷、

（巴黎十九日海通電）法國政府本日舉行國務會議、由勃白倫親自主席、據會後所發官報、法政府在未來國聯大會中、將贊成英國取銷對義制裁之要求、官報內容如次、外長台爾傳斯報告外交局勢、尤其是關於未來國聯會議之議程問題、法政府現仍忠守集體行動之原則、故對國聯所採一切決議、必將加以擁護、茲鑒於所得關於制裁局勢之報告、法政府相信各方致慮實際事實之結果、必將取銷制裁、法政府因此業已核准、即將通知駐外代表、關於此項決議之訓令、法政府對於足以鞏固集體安全制度之適當方法、業加審查、並決定積極促其實現、該官報并謂國會參衆兩院、將於下星期三辯論外交問題云、

（巴黎二十日海通電）巴黎報紙、今晨批評法國內閣贊成取消對義制裁、並建議鞏固集體安全問題、法國參議部喉舌巴黎迴聲報宣稱、法國政府此舉、並非同意取銷或削弱國聯盟約第十六條之規定、法國之意、各會員國今後對於侵略國、仍有斷絕經濟關係之義務、惟須由曾經訂結互助公約、並願採取軍事行動之國家、共同執行而已云、

制裁未正式取消前 義不派員出席大會

（羅馬二十日海通電）關於國聯在未來會議中、即將取銷制裁一點、現雖無人懷疑、但據官場可靠報告、義大利非俟國聯通過具體決議之後、不擬遣派代表與會、據稱必須彼時、義國始可放棄保留立場、並發表對於國聯之積極宣言、惟據外部某要員告記者、義國並無使國聯遭遇困難之意響、亦不致向國聯作無饜之誅求、義政府從未要求國聯正式承認兼併亞比西尼亞之舉、因此事惟有期待時間自行解決、

（羅馬十九日哈瓦斯電）官方人士頃宣稱、關於撤銷制裁辦法、英國政府、雖已有所決定、但此際尚未見諸實行、以故國聯行政院與大會、本月杪在日內瓦開會時、義國仍抱原來態度、不擬派員出席、半官方面、亦謂一俟制裁辦法絕跡之後、義國所採取之反制裁辦法、自必隨之消滅、溯自經濟制裁辦法實施以還、義國工業、較前業已大爲發展、特義國不願憑藉此項優勢、而在制裁撤消之後、對於參加制裁之任何國家、採取敵對態度、各該人士、並謂英外相艾登、昨在下院所發表之演說、義國人士、聆聽之餘、甚表滿意、良以義國在軍事政治上所獲勝利、英國不曾已予承認、且亞比西尼亞境內、仍有政治存在之說、亦已不攻自破、義國瞻望前途、自信之心因而愈益堅定云、

此後國際局勢關鍵 當在改組國聯問題

（日內瓦十九日哈瓦斯電）英外相艾登、昨日在下院發表演說、主張撤消制裁辦法、此與其往日所持政策、頗不相符、國聯方面、聞訊因而爲之震動、並謂此後國際局勢關鍵、當在改組國聯一項問題、關於此層、小協約各國、大約將再度聲明、對於國聯盟約、誓忠不貳、並要求充實盟約第十六條之效力、而揭櫫強制性的和平主義、此在美國、似亦當竭力設法、藉以恢復國聯之權威、至於南美洲各國、則除阿根廷墨西哥兩國之外、其他各國、或將要求以締結區域公約爲依據、而徹底修改盟約云、

（華盛頓二十日路透電）聞國聯對取消對義制裁之任何決議、並無影響及於去歲美國對義亞兩國所施之財政與軍械禁令、羅總統曾屢次切實聲明、此項禁令、與國聯無關、據羅總統親密之顧問聲稱、羅總統非俟獨立方面、查明亞比西尼亞全國之戰爭均已停止、不願終止上項禁令、

強身保腎丸

唯一生殖器病之救星
有百發百中之神效
▲買一盒……送一盒▼

此丸純爲強壯補益劑、具有極大之滋補力、凡男子腎虧虛弱、生殖無力、性慾減退、精神衰弱、見色即洩、夢遺滑精、婦女血虧、久不生育、赤白帶下、飲食少進、夜難安眠等、一經試服、立見功效、茲爲普及患者、證明功效起見、不惜偉大犧牲、買一盒另送一盒、倘一盒不効、仍可退銷還洋、務望患者從速購備、俾可早日克服一切痛苦、無形消失矣、

無錫通運路濟群藥社總經理　函購寄費弍角

南京經理市政府前廣生藥房　分售處大行宮兄弟藥房　花牌樓金陵藥房　魚市街東南藥房　下關五洲藥房

法衆院通過 政府財政法案

財長演說反對抑低幣價 法蘭西銀行將貸款政府

（巴黎二十日海通電）法國衆議院、昨晚舉行會議、直至今日拂曉始畢、當以三四〇對二〇八票之多數、通過政府所提財政法案、一般推測、政府獲得此項通過之後、國家財政、即可維持至年底、至現該法案內容、第一條、規定政府發行庫券、以二十萬萬佛郎爲最大限度、第二條、關於衆議院財政委員會前日與法蘭西銀行所締協定之批准問題、其中規定政府以前所發十四萬萬佛郎之庫券、由各銀行向法蘭西銀行再貼現者、在期滿時、暫不償還、而轉入法蘭西銀行爲國家墊付之賬上、但利息將由六厘減爲一厘、

（巴黎十九日路透電）財長奧利沃爾、今日在衆院演說、反對抑低幣價、據謂政府今所可行之唯一政策、爲籲請全國人民拯救國家與其金融、渠已提出議案、規定（一）在限定時期後、儲款國外之懲罰、（二）嚴禁損害國家之任何行動、（三）改組法蘭西銀行、（四）公共財政之單純化、又謂私人銀行、不收歸國有、惟將受國家統制、以防有越規情事、政府不日將發行票面甚小之短期債券、而使途人皆能購之、渠且將請法蘭西銀行、貸款與政府、惟民衆如能踴躍認購、嬰兒債券、則不欲動用、該銀行之貸款、估計自上年一月至今、法國資本流往外國者、共達二百六十萬萬佛郎、現民間存儲之佛郎數、約三百六十萬萬枚、一九三六年預算案、短少數將近六至七十萬萬佛郎、本年自六月至十二月、政府需款一百五十萬萬佛郎、政府在此期內、須發行八萬四千萬佛郎之國庫券、聞法蘭西銀行、已允貸出一百四十萬萬佛郎、自一九三二年至今、永久公債、已減四百四十萬萬佛郎、惟須償還之債款、已增多七百五十萬萬佛郎、短期債款、已增至三百二十五萬萬佛郎、活期債款、已增至六百六十萬萬佛郎、

高爾基之腦 送交研究

（上海二十日電）莫斯科十九日塔斯電、高爾基腦已交腦髓研究所、該所所長謂已置入特製匣中、各部表面俱已用顯微鏡攝影、此後將作詳細研究、

土使與英外部會商 兩海峽設防會議

土要求限制各國軍艦通過

（倫敦十九日哈瓦斯電）洛桑條約各簽字國、定於本月二十二日在瑞士孟特勒舉行會議、討論達達那爾博斯普魯斯兩海峽重設防務問題、土耳其大使發蒂、頃赴外部、與部中高級官員會晤、當就開會事宜、有所商談、聞土國要求他日兩海峽重設防務之後、各國軍艦之准許通過者、其噸位務須予以限制、而不復如目前之能自由通行、其體質之、現在黑海各國艦隊、實力最強者、爲蘇聯艦隊、其總噸位爲五萬噸、將來各國軍艦之通過兩海峽者、祇許抵當蘇聯艦隊之一部份是也、惟關於此層、英國恐將表示異議、此外義國現因制裁辦法、尚未實行撤銷、對於國聯行政院與大會會議、均拒不出席、以故孟特勒會議、該國自亦未便參加、但國聯大會、若在本屆會期中通過撤銷制裁辦法、則義國或可及時出席孟特勒會議、果爾、會議範圍或將擴大、而包括地中海沿岸各國、一併在內矣、至關於撤銷制裁問題、英國既已倡議於前、土耳其國衷心雖不甘願、亦終將追隨於後云、

瑞典 新閣成立

（瑞典京城十九日哈瓦斯電）農民黨領袖潘遜所組之新閣、今日成立、其中有農民黨黨員六人、暨無政府色彩之專家數人、計總理兼農長潘遜、司爾基斯脫、國防尼爾遜、財政倫達爾、社會事務斯脫林倫特、交通海定、宗教事務安德雷、商務良利克遜、不管部璧納斯德生、脫華爾、昆賽爾、

近代科學昌明醫學發達吾界醫學會根據醫學進步之報告謂最易妨害人類健康者厥唯一之性病及性病最爲著令人難堪者爲男子遺精早洩陽痿是也以其諸疾忌服致性慾衰殘嗣續斷絕不勝痛惜向秘密投以內服製劑一經腸胃之消化而溶解之輸送藥力已減使有効成分亦已化爲烏有故見効殊鮮德國愛特爾博士有見及此乃不惜殫精竭慮引用平生臨診實驗學理發明一種性病外用特効國精滋補藥愛力多專治上項病症患者祇須搽擦少許於當部立即化學作用發揮可望功能使荷爾蒙之分泌旺盛血流通暢過敏的性神經入於正軌久遺關竇的生殖器回復健壯斷以吾界醫學會性病專刊曾登載其配製之準確功効之神奇博得全球名醫一致贊許打破全世界空前紀錄藥力偉大可想而知矣原價弍元特價一元五角

經售處　大行宮兄弟藥房　花牌樓金陵藥房　魚市街東南藥房　承恩寺仁濟藥房　各大藥房均有代售

注意　承購時請認明星月商標及標準美女圖庶不致誤此藥毫無副作用習慣性流弊

南京市政府前廣生大藥房總經理

花甲老人　善決窮通　現寓洪武路北五十八號

國醫師談佑亮診病經驗具實公告

前陸大特別班易副師長炳賢君之夫人患腹痛月經欠期婚久不孕、又參議院朱呂二女士患白帶腰痛腎虧、高教班黃團長麟閣劉當長澤溥學員之夫人均患胎氣不安小產失血等症、又陳參謀顯瑞之夫人患產後驚風兼咯血宿疾、軍政部軍科員之夫人患咳嗽喘痰久不孕育、又王祺裕與陸女士均患腋臭、一經鄙人參治後、內服外搽丸方並施、莫不痼疾根除、經調姙娠、他如男女傳染花柳等症、尤爲鄙人所擅長也、此啓　診所珠江路七一三號即太平橋境

上等國貨　益利汽水

惟益利汽水純以蔗糖所製故爲夏令最純潔之飲料點滴蒸溜而來菌類絕跡純潔衛生至氣味芬芳清甜可口尤其餘事在夏天諸君不飲汽水則已如飲則唯有益利汽水是最上等國貨才是諸君理想中的國貨飲料

駐京益利汽水公司　地址洪武路二百八十七號　電話二三四六
總經理處廣順昌號
分銷處　中興食品商店　地址珠江路　電話二三八七〇　民生食品商店　地址中山路華僑路　電話二二八六七

首都　裕成茶號

時逢端節　送禮佳品　茶葉應時　貨色提選
價格便宜　本號最齊　各界光顧　包君滿意
新張伊始　新式茶聽

本號祕製　玳玳龍井茶、玳玳魁尖茶、家庭經濟茶、以及各種紅綠名茶、日常飲用、能有清心解渴、寬膈順氣等特效

地址　城內中華路三山街口　電話　五一八四二
下關大馬路惠民橋口　四一八一三

老牌　唯一乾菜筍

味道．真鮮．真好！
質料．真嫩．真潔！

送人自食到處歡迎

上海望平街　愛華製藥社總發行

南京蔣復興號經理　全國各南貨罐頭糖果醬園均有代售

南京昇州旅社開幕啓事

本社開設首都昇州路評事街地點適中交通便利房間高敞定價低廉並爲顧客便利起見特闢華麗禮堂包辦筵席及家常便飯宵夜小喫隨時俱備精美無倫本社開張伊始所有房飯食格外克己長期包月更加優待客捐茶水暫不另外收費侍役聽賞絕對不准需索各界惠顧極誠歡迎特此敬啓

◆地址：昇州路評事街　◆電話：五一七五四

明版珍貴道經廉價出讓

友某收藏明成化年御製版棉紙印道教經三卷廉價出讓該經爲希世珍品如欲購者請至本報經理部詢洽可也

新開　璇宮　咖啡彈子房

法國咖啡　粵菜名點　西餐便酌
承辦筵席　彈枱全新　備客消遣
光線充足　空氣新鮮　座位舒適
價目低廉　招待週到　設備俱全

地址　貢院東街四十四號　電話　五一六〇九

文山診所　根治花柳性病

專醫男女傳染五淋白濁，梅毒，下疳，魚口便毒，及淋毒性併發症，泌尿生殖器病，性慾缺乏，陽萎早洩，遺精腎虧，腦弱全身衰憊，失眠健忘，男女腦性神經衰弱症，均採奇效驗方限期痊癒

特設專門戒烟部　不論烟癮大小一律包戒，毫無痛苦，限期斷癮注射藥費，特別從廉

地址：中正路二十七號（大華戲院右隣）電話二一八四一轉

祖傳國醫　李仲達

經驗四十年曾歷任各省軍政醫務

精理男婦兒內外科○主治傷寒溫病瘟疫雜症○秘治胎前產後經帶崩漏○小兒寒熱眞假急慢驚風危症○四時常患嘔眼氣疼○七種疝氣眼痛○腿足軟痿腫痛

○包治癧疽楊梅瘰癧惡核癩癬痔漏便血淋毒○門診早八時至下午三時止

向寓珠江路最東頭八九六號即城北大影壁東近念年

實業部註冊中國首創第一家

精益眼鏡分公司

OPTOMETRISTS & OPTICIANS

配眼鏡決不能如購普通物件可比　因爲戴不合光度之眼鏡　對於智識及事業精神有莫大阻礙　本公司爲全國最進步之眼光學專家

驗光準確　儀器精良　品質高尚　價格公平

中國精益眼鏡公司

南京支店太平路花牌樓　電話二一三四一

驗光主任王翔欣謹啓

急性腫痛醫藥失効

五淋白濁　急慢分治

甲種主治　急性腫痛　傳染血濁初起　淋病

國藥淋濁丸

藥到病除　永遠斷根

乙種主治　慢性体虛　復發不痛久遠　白濁

慢性体虛痛苦難言

注意分治　此丸分甲乙兩種　甲種特効　滅菌消炎　鎮痛除腫　利尿清淋　乙種特効　化濁殺毒　固腎養精　補氣培血　新淋腫痛　服甲種丸　六小時止痛　久濁体虛　服乙種丸　一星期除根

南京經理市政府前廣生藥房

醫界經營　飛鷹牌純淨鮮橘汁

曾經呈奉衛生當局化驗合格醫界經營適合衛生不染顏色祇用鮮橘汁而成有解渴除痰開胃消食解暑之功無顏料雜質之害白髮老翁哺乳嬰兒懷孕婦女多飲無妨可得鮮菓所含維他命之益

總經理處土街口慶和祥　電話二二二〇一

分售處各高等菜社飲冰室均有零沽

萍廬花園　杜鵑上市

門市部華僑路口北首中山路一〇七號　電話二二三八七〇

場址三牌樓洪廟十一號　電話四一八六七

午節珍貴禮品

高郵名貴特產 **雙黃鴨蛋** 錦盒十隻裝 每盒壹元貳角

廣式蘇式 **糉子**

特發售預約券先期豫定到期取貨以免臨時出貨不及空勞往返

南京 **蔣復興食品號發售**

總號 下關大馬路 四一〇五三
第一支店 下關二馬路
第二支店 城內太平路 二三六八九

大三元酒家

特設冷飲部

六月一日開始營業

各種冷飲　特色超羣　用具消毒　清潔衛生　價廉物美　營業方針　諸君賜顧　侍應慇懃

地址 貢院東街七十八號

電話 樓上 五一〇九〇　樓下 五一四六五

地址 二郎廟 蔡家花園 電話 二三三七九

國宮大戲院

時間 二時半 五時半 八時半　票價一角一角五分

新時代公司第一部聲白笑片 王先生破題兒初次開口

湯傑 自導自演　曹錫松 黃耐霜 合演

花樣翻新 別開生面

王先生到農村去

資料新鮮 笑破肚皮

王先生初次到鄉下 到東到西鬧笑話

明星大戲院

臨別紀念 **半價** 最後兩天

日戲 對號六角 頭等三角 二等二角 外加捐稅
夜戲 對號七角 頭等四角 二等貳角 外加捐稅

坤伶皇后 **趙嘯瀾**　花面大王 **董俊峯**　正宗鬚生 **趙化南**

今天日戲 煩演雙齣 汾河灣 大戰皖城　今天夜戲 全本 四進士

明天夜戲 全本甘露寺

廣東醫院 特設專門 戒烟部

敝院採用英國最新發明之方法香港印度各大醫院均以此法戒除，戒時全無痛苦，澈底斷癮血液，尿液，絕無毒質留存，如在他處曾戒未清者，在本院戒後，經醫事化學檢驗無毒，發給證明書保障。本院向爲社會服務有年，稍有聲譽，絕不作虛偽宣傳，各界人仕，尚祈明察是幸，此佈。

住院包戒等級　（一）普通收費四十元　（二）頭等收費七十元　（三）優等收費一百元　（四）特等收費一百五十元

〔注意〕無論烟癮大小一律包戒住院看護注射醫藥等費一概在內十天內澈底斷根永不復吸（戒烟詳細簡章函索即寄）

特效療法 白濁 花柳

急性三日　慢性七日　澈底見效

性病 陽萎

〔院址〕總院中山東路電話二二七八三　分院中華路電話五二七〇四

介紹電療專家鄭通明

鄭君用最新電療機專治下列各症

神精衰弱　跌打損傷　新舊脚氣　神經疼痛　口眼歪斜　癱瘓瘋症　四肢麻木　各種胃病　時疫痧症　半身不遂　婦女經痛　內外痔瘡　[illegible]炎症　經血不調　以及其他內外　魚口下疳　赤白帶下　雜症無不　急慢淋病　陽萎遺精　機到病除

介紹人　洪陸東　陳立夫　史維煥　張道藩　鄭洪年　陳[illegible]　何永貞　趙超

特設花柳淋濁夜診部　地址馬府街

鳴謝國醫眼科專家魏光財先生啓事

啓者小女韻秋前美目患風眼症，西醫曰痧眼，一時爲難三載之久，遍求名醫均莫能治，値神手無策之際，遇國醫眼科專家魏光財先生，余素聞其名，乃攜小女等趨前候診，經魏君施展手術，診治後爲時未有一週，即告全愈，完全恢復原有光明，魏君神術實可佩仰，感激之餘無可補報，特登報鳴謝，藉資頌揚，凡患一切難目疾者，皆祈往診，無不藥到病除，魏君現寓本京太平路中白下路口大成旅社二號，候教，此啓

鳴謝人 董新猷 啓　住潤德里念二號

瞿俊良楊梅專療所

專治各項梅毒下疳橫痃五淋白濁骨節痠痛等丸炎等徹底治療負責全愈如需包治醫費有症只收十元▲時間上午七至九時下午二至八時在白下路西城旅社　電話二二〇八九

開幕▲餘時　輝復巷總所應診　星期日照常

沙眼根治之可能

沙眼原非一症・並有輕重之分・若病者能抱決心就醫・醫者能有相當方法治療・再假以時日・十之九有治愈之可能・本醫師已往之經驗・將各種沙眼之治法・特加改良與補充・除少數劣型之紫外光・其餘如綿羊術・難治之沙眼・往往在短期內即獲奇效・本診所特備紫外光・▲特別手術・▲空青眼藥・專治種種沙眼・凡患極沙眼者・希注意及之爲幸・

診病時間　上午九時至十二時　下午二時至四時　例假及星期日上午九時至十時過時不診

鄭懷仁醫師專門眼科

南京鼓樓巨 中山路

恭頌程立卿女醫師治愈沉疴

啓者內子黃氏懷孕八月忽患全身水腫氣喘咳嗽小便短少食不下咽寢食不能近日腫脹增劇氣息奄奄束手待斃之際幸遇戚陳君前往探談及程立卿醫師精醫婦人內科尤著水腫當即往求醫三日而腫消危狀大退不及一旬母子均獲安全是誠盧扁復生恩同再造也愈後遇難產又蒙接生手術取出

南京大勝關彭德財啓

北平 南京 分此 大通車行

本行八大特色〔十八元至八十元〕

各種大小童車　車料堅固　零件完美　特聘名師　精工修理　價目便宜　童叟無欺

地址 中山東路二五九號　電話 二二八四八

世傳國醫 戴洛卿 春垣庭訓

每日上午八至十二時在舍候診　診室門西殷高巷五十三號

下午三時後在鞍轡坊張簡齋處助診

大前門香烟

無上上品

二天油 能治百病

主治：中風中痰，頭痛肚痛，猝然暈倒，感冒傷風。

每瓶 一三角

上海總行：北四川路中老靶子路口 二天堂

南京各藥房商店均售

總經理 **大康洋貨號**

城內建康路黑廊巷望鶴樓一號

首都厚生消費合作社

購戶注意

（甲）本社目的
（一）實行消費合作。
（二）免除居奇操縱。
（三）調劑市民食糧。
（四）減輕消費負擔。

（乙）食米優點
（一）價格公平。
（二）升斗十足。
（三）米不摻假。
（四）注意衛生。

專售國米

（丙）特殊利益
（一）購滿一斗電告即送。
（二）無論遠近不取送力。
（三）年終決算一律分紅。

（一）本社營業主旨，係專推銷最純粹之國米，不賣洋貨，斤兩升斗，完全十足，凡在本社購米多少，立即送往，無論遠近，不取送力，如米送到時，請購戶即行斛過，與所購之數量，是否相符，倘有短少，或送米遲到，請函告雨花路本總社爲荷，但本社出售的米，價目一律，無折無扣，近查有購戶傭僕夫或婢子，在外購米，都以其他奸商有回扣可得，而被量少質劣瞞過者，爲數實多如在本社購買，則本社有一鐵的辦法」，絕無上項弊端，敬希貴購戶，隨時注意爲幸

（二）本社前公佈分發民國廿四年度紅利期限，保截至本年七月五日止，現距截止分發期間將近，凡購戶持有本社廿四年度量米證者，請即憑證前來領取，以免逾期失效，此白

總社	中華門外雨花路	電話五一八二三
第一支社	二道高井豐富路	電話二三二五九
第二支社	科巷口利濟巷	電話二三九九七
第三支社	唱經樓西街	電話二一九七八
第四支社	孝陵衛八十四號	
第五支社	莫愁路南口	電話二八二三
第六支社	二[illegible]樓	電話[illegible]二一八

毀譽不一蓋棺論定 章太炎的三個時代

駁康南海政見書海內傳誦 與鄒容爲載湉小醜語入獄

（續）

◇讀左敍錄 夷夏之防◇

同時張季直祝以詩云：「秦火中有伏生，遺經收拾漢承明，誰能戰罷鵝湖社，儘藉哀絃慰魯城，世變九州三古異，國魂千劫一絲輕，維持自繫吾曹事，辛苦殘叢已得名。」國粹學報的宗旨，照現在新名詞說來，是含有充分之民族意識的，在當時自然風行一時，據說在最好的時候，銷數幾近萬。章氏時擔任「學篇」一欄，署名章絳，所著「春秋左傳讀敍錄」一文，引夷夏之分，以喚起國人之覺醒，厥功至偉，每一篇出，無人不以先睹爲快，因是章氏之名益盛。

◇痛駁康有爲政見書◇

一九零三年的時候，章太炎氏倡導民族主義的那種努力精神，眞値得欽佩。時康有爲正漫遊歐美十七國歸來，著有「南海先生最近政見書」，專事抨擊革命黨人的排滿之說，爲滿淸帝制維護殘餘的運命。章氏於辦國粹學報，主持上海教育會，組織愛國學社之餘，僎「一駁康有爲政見書」一文，排日刊於上海蘇報，是文辭嚴義正，傳誦一時，和鄒容所著「革命軍」，同受海內外人士的歡迎。但，章氏也終於因此而遭到了三年的牢獄之災。

章氏的反滿傑作既傳誦海內，自亦難逃淸廷耳目。兩江總督魏光燾，奉政府嚴論，有「愛國黨在上海張園，集衆開會，於蘇報刊載大逆之文，昌言革命，該督形同聾瞶」等語，於是，魏光燾誠惶誠恐的密電上海道，拿辦蔡元培，吳稚暉，章炳麟，鄒容，陳夢坡等六人。緹騎一出，「章瘋子」便被扭到巡捕房裏去了。章太炎氏在那時候，眞可以說是一個有作有爲的革命青年，據蔣維喬氏「中國教育會之回憶」——「一蘇報及章鄒二人之入獄」一節所述，活似爲章氏當日之聲容寫照，茲錄如下：（見本年一月號東方雜誌）

◇志在流血 焉用逃爲◇

「蔡孑民之胞兄，聞自紹興趕至，……促孑民離滬，孑民初無去意，其兄逼之，孑民無奈，以愛國女學校委於余（蔣維喬氏自稱）余允維持至暑假，孑民即悄然赴靑島，習德語，預備出國，宗仰避於哈同花園，夢坡亦遁至日本，獨章炳麟不肯去，謂鄒容曰：「吾已被淸廷查拿七次，今第八次矣，志在流血，焉用逃爲。」且戒鄒容亦勿去。閏五月初六日，西捕持拘票，至愛國學社，問誰是章炳麟？炳麟正危坐客室，自指曰：「我是也。」欣然隨之去。鄒容畢竟年少，心志不定，自後門遁去。炳麟至獄後，自投一書勸之，越日，自行投到，而搜查蘇報館時，同時被之子泰生被拘去。同時，蘇報理賬民議政會之龍積之，亦被拘。

閏月十四日第一次開審。原告爲中國政府代表者爲魏光燾，所聘律師爲英國人擔文。被告爲章炳麟等六人，而會審委員英國領事。官則爲兩造，所控罪狀，不倫不類，至爲可笑。則摘取蘇報中之論說，及革命軍，駁康有爲論革命書之語句，但須翻譯英文，有我國爲大逆不道之文句，一經英譯，反平淡無奇者：如蘇報論說中有「革命之宜告，殆已爲全國之所公認，如鐵案之不可移。」當翻譯者並不高明，此數語譯成之英文，失却原意，乃爲「我等之意，欲逐去滿族，以表示中國國民之意。」第二周章，指控革命軍則第一章，指控駁康有爲論革命書，重在中間排除滿人之文字，內有「載湉小醜」一語，譯者不得其義，譯作「載湉小賊」「小醜，是大不敬，在中國觀念，目皇帝爲小醜，小賊之稱，亦殊不以爲怪。

二十七日，第二次開審，章炳麟正色辯論，無滿之不竭，英領事以委員難止其發言，乃止。擔文律師起而言曰：「此事已成交涉重案，須候北京公使與政府商妥後，再訊」云云。所謂交涉者，蓋欲設計引渡章鄒二人，予以正法也。龍積之以無直接關係，得釋出。泰生素有神經病，亦釋出。後，即失蹤。

章鄒既繫獄，教育會在滬同人，每週以二人往獄中探問，太炎嘗閱瑜珈師地論，惟蔣觀雲尚無處可購，此書在會中之書籠中有之，因設法取出，送交太炎，故太炎在獄三年，研究相宗，大有所得。」

◇牢獄生活 最畏沐浴◇

觀蔣氏所記則先生昔日的章太炎先生的，這種不屈不撓的精神，足驚人。而上堂後，侃侃陳詞，尤見其爲革命黨人的氣宇是何等不凡！章氏所遇的那三年洋牢生活，據說，罰做苦工並不畏懼，認爲最可怕的還是西捕每天要逼他沐浴，這是他最難受的。

一九〇七年六月，章氏三年監禁之期已滿，中華教育會於事前爲之購備赴日船票，並由蔡孑民，蔣維喬，葉浩吾，鄧家彥，等數百人，齊至河南路工部局門前守候，及章出，衆數鼓掌以迎，是晚，即登輪東渡矣。（未完）

廣州灣案未了 法方又施壓迫

（香港通訊）廣州灣法國逼村長代收人頭稅，否則拘捕，並抄封財產，政府因抽收人頭稅，慘殺我請願同胞五命，并槍傷十餘人，此案尙未解決，而近日法政府復限令各村議員（即村長）於一星期內領回議員證，（因以前法政府勒征人頭稅時，各村全體議員三千餘人，不負責辦理將議員證退回法政府）否則派兵下鄉拘捕，及抄封財物等語，刻下全體華人終日惶惶，而各村長亦決定誓不屈服領證，如我政府不嚴重交涉，此案將不知演變至如何程度也。

萬廣忠等土地登記啓事

茲有坐落本市蔡家巷地產（一）東至官溝西至萬姓地南至蔡姓地北至萬姓地面積二畝二分○六毫七絲，（二）東至萬姓地西至方蔣姓地南至徐姓地北至方姓地面積三畝五分一厘三毫六絲，（三）東至官溝西至徐姓地南至蔡姓地北至徐姓地面積六分五厘一毫二絲・（四）東至蔡家巷西至萬姓塘南至萬姓地北至萬姓地面積二畝四分○六毫九絲、（五）東至萬姓地西至蔡姓地南至萬姓塘北至萬姓塘面積八分一厘○四絲、（六）東至王姓地西至徐姓地南至萬姓塘北至萬姓塘面積九分五厘○三絲，（七）東至戴姓地西至于姓地南至王姓地北至王姓地面積三分七厘一毫一絲，（八）東至萬姓塘西至萬姓徐姓地南至萬姓地北至萬姓地面積二畝一分八厘四毫五絲，（九）東至萬姓地西至蔡姓地南至萬姓塘北至蔡家巷面積七分五厘六毫八絲・（十）東至官溝西至陸姓塘南至萬姓地北至蔡姓地面積一畝二分二厘四毫一絲，因遺失粘單除另請公告外特先登報聲明如有異議即向南京市土地局提出理由及證件爲要

介紹金針專門王靜夫先生

針灸科爲我國最古醫術，流傳日本，風行益廣，旋經專家加以科學整理，其效更宏，良以疑難雜症爲藥力所不及者，施以針灸，功效如神，揚州金針專家王靜夫君，年逾花甲，行道四十餘年，門人無算，其學術經驗豐富，國內各大商埠，遐邇聞名，此次漫遊來京，同人特挽留在京懸壺，以利病者，王君治專上金針外并製有太乙藥針，無論內外一切男婦雜症，一經灸治，其患若失，寓中大行宮大華旅館，應診電話二一四二五號，應診時間每日上午八時起十二時止，下午二時起四時止，過時出診

介紹人 黃古紅 呂鐵樵 陳心肓 陳無涯 黃永熙 羅訥齋 黃大偉 劉復 桂汝穀 余起平 何毅吾 李應南 同啓

非術士命課招收學友

命課之學，根據金木水火土五行，生尅制化，人所能知，學者雖易、精者難，皆緣未得奧妙法門，一經指點，不難豁然貫通，曾聞江湖有訣云，一技秃筆遊天下，兩部殘書遍地行，指點迷途能濟世，身邊不帶半文錢，、牛得人，後覷茫茫，孔子曰，不知命無以爲君子也，學成此藝，固悉切身禍福，食尋有方，知進知退，隨意欲爲，人有一技之長，到處人士歡迎，又可備而不愈，終身奇鼎，欲與究者，奇興乎來學，從廉，速成包會，孤時間津，剪報命課叁毛，優待本外埠，批命壹元，用門談命每次五元，以五人爲限，不靈不取分文

地址鼓樓北首興華旅館五十二號房候教

電話前樓三二三〇七，後樓三一七〇八

浙紹四五六隆記酒菜館

特聘女子招待 李文英 范秀林 張麗君 顧翠君 沈翠娥 丁瑞芬 殷勤招待

特備消夏各種冷品

四大名菜 冷燜雞 冷羅漢菜 雪花全利鬆 凍叅雞

地址 首都戲院間壁

電話 五二一三七

天寶綢緞局

太平路吉祥街

夏季大減價 大贈品

贈品辦法

一元以上 團扇一把

五元以上 摺扇一把

十元以上 山水搪磁面盆一只 或巾熱水瓶一只

男女衣料充足不及詳載 新添最高珠羅紗蚊帳工料皆優

推銷國產蠶絲出品

老杭紡	每疋八元五角
加闊杭紡	每疋十二元
收濶杭紡	每疋十五元
加重鋼蔻紡	每疋十二元
杭紡另剪	每尺二角四分起

犧牲品

克斯紗旗袍料	每件一元二角
香云紗褲料	每條九角半
黑緞絲褲料	每條八角
條子府綢	每尺四分半
不退色條子軟布	每尺五分

電話 二二三〇七

生殖器病自療法

凡患腎部虛弱則發育未全陽萎不舉遺精滑精見色早洩精關不固等症則人生之樂趣子嗣絕望動輒悲恐若購用市售內服劣藥等以冀全愈是無異隔靴搔癢功效難期茲有外用特效聖劑

大力精 PERILIN, PASTE 係德國醫科大學性病學校教授長雞惠森學博士傾其深邃之專門學殖費却多年之心血結晶經多數著名醫學博士臨床實驗讚譽乃始敢發售以救濟斯病者患者祇須採用少許立即揮發化學作用能使荷蒙旺盛血流通暢專治上列各症莫不藥到病除恢復健壯性能迫非掛羊頭賣狗肉之庸藥所可比凡已經僞藥無效者請火速購用免誤時機原價二元特價一元五角函購郵費二角

南京市政府前廣生大藥房總經理

代售處 中山路大行宮兄弟藥房 太平路花牌樓金陵藥房 北門橋魚市街東南藥房 建康路承恩寺仁濟藥房

冠生園

澧河涇新廠出品

椒鹽梳打餅乾

之士配(Cheese)製 鬆化香脆 與別不同

散裝每磅五角 每磅五聽花漆裝 二元五角

本京支店楊公井世界戲院隔壁

經銷處 下關蔣復興 新街口妙機公司 中正路[illegible]香園 珠江路中興 太平路蔣復興

白敬宇眼藥

珠江路 明記 **恆同春藥號廣告**

本號今由二郎廟東遷移珠江路太平橋北座南朝北時式門面揀選各省道地藥材精製飲片虔修丸散膏露膠如蒙各界賜顧無任歡迎又代售譚醫士創製補腦固腎膏臍靈丸又本堂主人白製止咳化痰藥餅夏令應特藥品國醫江炳臣先生在本號應診不誤特此通告

本京代售處

太和大藥房建康路 中法西藥房黑廊街 華大西藥房太平路 萬國大藥房水西門 中興大藥房奇望街 華商大藥房太平路 金陵大藥房太平路

三民西藥房浮橋 國民大藥房唱經樓 華成大藥房太平路 兄弟大藥房大行宮 廣生大藥房市府前 環球藥房下關鄧府巷 華美藥房下關三馬路

華南總店：朱雀路一一九號大廈電話五二二五四號 十三分行：白下路昇平橋電話二三一一一號

本京分銷處中央商場中央書報社各埠藥房均有出售

全球馳名 新開 亨達利 南京總行

本牌雙馬克馬明表每只八元

五號長方克手表每只六元

其他各貨 花色繁多 如蒙惠顧 無任歡迎

地址中山路中央飯店對面 電話二二二七七

中國最偉大之鐘錶眼鏡專家

亨得利鐘表眼鏡總行

最近運到 四號新式夾白金雙騎馬明表

修理部 精修鐘表 整舊如新

每只八元

第一行貢院街 第二行太平路 第三行大行宮 第四行中央商場

新生醫院

本院用最新科學療法治下列各症：花柳科各期梅毒、下疳、魚口、梅毒性關節炎、急慢性白濁、林毒性睪丸炎、淋毒性關節炎、腦性病、陽萎早洩、腎虧、健忘、失眠、遺精、發育不全、神經衰弱。戒煙：不論煙毒深淺，限期戒除。外科、皮膚產科、婦科。住院：四元、一元六角、八角（一律照章八折）院址城北石板橋二〇號

南京 天明酒家

夫酒之爲物，人多嗜之，而遇劣質者，未免傷喉肺諸部，本號有鑒及此，特向各地選辦道地洋河高糧遠年太號花彫等酒，以供首都人士之口福，花色繁多，小及細戳，如蒙賜顧，竭誠歡迎

九兒巷口伍百柒拾壹號

吳園書茶社

地址戶部街六十二號 電話二八八七號

本社向設本京楊公井，後因原址狹小，不敷應用，爰來諸君常抱向隅之懷，本社爰於此自□日起假座戶部街六十二號照常彈唱，務希顧曲諸君駕臨爲禱

重金禮聘蘇滬彈詞名家日夜唱

張胡笙先生 嚴誦君女士（日夜） 落金扇

徐雪人女士 徐雪行先生（日） 徐雪月女士（夜） 三笑

本社業備部仍在楊公井營業，專烹蘇式佳餚，各吃應時名點，早晚皆點，物美價廉，人宴小酌，最爲相宜

京市社會

江水又形高漲 防汛會昨日成立
共分城鄉關浦四區防範 重要工程下月十五完成

工務局以揚子江水位已達五、七公尺、本市應有防水工程準備之必要、特於昨日上午八時在該局會議室舉行會議商決組織工務局防水工程委員會、即日成立、從事計劃防汛決分四區防範、至目下下關江邊一帶、水面距堤面相差尚有一二公尺、堪稱平歸無虞、至於本年防汛大部份堤工、去年均告修築完成、可以從簡辦理、茲誌各情如次、

◇◇◇宋氏報告防汛工程◇◇◇

昨日出席者、宋希尚、郭大雄、張士楷、宋麟生、馬青駿、梅成章、胡漢文、胡英才、張佑生、朱神康等、主席宋希尚報告關於本市防水問題、有關全市市民之安全、去歲本京亦曾發現險象、幸賴搶救、得轉危爲安、惟日來長江水位、已達五、七八公尺、較之揚子江水位五、五公尺爲高、故於本日舉行防水會議、並照成例組織本局防水工程委員會、同時宣告成立、查今年全市沿江一帶堤埂、除自來水廠一帶外、其餘大部分別加高培厚、但新填土方較老堤土質爲鬆、是應特別注意、城內西水關閘已加修竣、東水關抽水站亦正積極工作、明日可開始裝置機器、務於汛期前趕好應用、至下關方面楊家圩河道原爲四所村一帶排洩水路、近因環境變遷、與昔日地勢有異、江水高漲雨水積蓄、四所村方面宣洩不暢、亟應與有關機關妥籌防護方法、增加防汛工作、至二板橋一段堤埂、原係由救濟院等處撥派災民担任工作、但因人數甚少、進行遲緩、擬即改招民工積極趕築、

◇◇◇本市防汛分爲四區◇◇◇

旋即討論（一）關於本年市區防汛事宜應分別擬具計劃以利進行案、決議、分爲四區防範、（甲）城區、（一）東水關裝設抽水站工程限七月五日前完成、（二）鐵窗欞銅心管牛山寺等處、築填工程限七月五日前完成、（三）查勘金陵閘情形必要時并在武定門裝抽水機、（乙）下關區、（一）四所村專備十八匹馬力抽水機一架、以資補救、另備十二匹馬力抽水機兩架、以備臨時需用、（二）二板橋堤埂限從速完成、（三）三汊河一帶新築三合土堤埂應隨時派員巡查、（四）堵塞沿江岸灰堤缺口、由下關辦事處清查石板備用、（五）堵塞惠民河閘門缺口、應用石板、由包工備齊應用、（六）堵塞惠民河沿河兩岸房屋之門窗溝洞、由各居民自行辦理、（七）預備十八匹馬力抽水機二部、以備各缺口堵塞後、裝設於永甯街商埠街兩處抽水之用、另備人力抽水機八架、以備抽洩街道暗溝積水之用、（丙）鄉區、（一）楊家圩堤埂應迅予修復、與有關機關協商辦理、（二）上新河各新築堤埂應備搶險材料埂用、（三）燕子磯區堤埂應函知區公所迅速完成、（四）水西門外二道埂子一帶堤應預備搶險材料應用、（五）八卦洲大小黃洲江心洲等處、因離城窵遠、擬呈請市政府令飭各該管理處督同當地農民自行防護、以專責成而期敏捷、（丁）浦口區、呈府轉令第八區公所負責辦理、由本局下關辦事處協助、

◇◇◇防汛經費造具預算◇◇◇

（二）關於本年防汛所需經費、應即造具預算呈府核撥至防汛材料數量種類亦應從事估計準備案、決議由下水道工程處及材料股迅速擬具預算材料單、呈府請撥、（三）防汛工作應如何支配以專責成案決議（甲）（一）本局工作城區由營造股負責辦理（二）下關浦口由營造股與下關辦事處會同負責辦理、（三）鄉區由下水道工程處負責辦理、（乙）各區公所工作應隨時勘報堤工情形、並負責協助搶險等事宜、（四）城內外水位漲落情形、應派專員隨時負責察看報告案、決議、由下水道工程處派員每日記載報告、（五）本局卡車在汛防期間應專供運輸搶險材料之用、不得調派其他工作案、決議通過交材料股切實遵辦、（六）將本會成立及本年防汛計劃、分別呈報市政府及揚子江水利委員會備查、

徐悲鴻走運氣 畫匠摹繪被捕
搜出假印章五枚畫卅七件 徐夫人延陳耀東律師起訴

名畫家徐悲鴻、歷年作畫千餘幅、向委鷄鳴巷桑蠶絲裝裱、前（十九）突有桑蠶絲解僱工人周某、至傅厚岡徐宅求見、告發匠任某、摹繪徐之作品、廉價出售、共數百幀、並帶來假冒畫品四幅、作爲證據、適徐因事離京、徐夫人蔣碧微女士、聞訊甚怒、當即電召桑蠶絲人、崇明鴻來宅質問、崇堅不承認、徐夫人即報告國府路警察局、將崇拘押、據供摹畫非彼主動、但知係畫匠任某所爲、前（十九）日傍晚警局派員、會同徐宅僕人至夫子廟搜捕、在任宅中搜出假冒徐氏印章五枚、假畫九幅、擬稿二十八件、主犯任某適外出、迄晚七時、猶未歸家、警員乃遲至某處將任捕獲、聞已供認摹繪不諱、徐夫人昨（二十）日已延陳耀東律師、依法起訴、追償名譽物質損失、

大華晚報及日日社 被查封原因
因其招搖營利收受津貼 迭次洩露機密屢戒不悛

南京日日新聞社及大華晚報社、同於本月十五日、被憲警機關查封、各報間有登載、惟未說明被封原因、致外間多所揣測、經記者調查原因如次、緣該兩社社長均係殷再爲兼任、殷則藉此機關、招搖營利、收受津貼、且迭次洩露機密、屢戒不悛、年來憲警各機關、迭據呈控有案、證據確鑿、故憲警機關奉令封閉云、

京各銀行 昨開始總結算

京市各銀行、昨日（二十）已開始辦理二十四年度總結算、在此期間、除辦理收解外、所有放款、悉待結算終了、至七月一日始可辦理、京市小本借貸處、爲明瞭一年間貸款狀況、昨亦辦理總結算、並延長辦公時間、自上午八時至下午十時止、所有請求貸款者、暫時停止、二十日以前申請者、盡於二十二日內一律發清、俾濟小本工商之需要云、

各界今開會 公祭故監委杜羲
二十三日安葬棲霞山

故監察委員杜仲虛先生、公葬事宜、經月餘之籌備、均已就緒、現定今（二十一）日上午十時、在第一公園烈士祠禮堂公祭、二十三日六時二十分、由第一公園啓靈、十一時在棲霞山幽居菴杜公墓地行安葬禮、烈士祠之祭堂、係由治喪委員王鏡秋、負責佈置、現已大致就緒、茲將各情分誌如次、

◦祭堂一瞥◦ 祭堂係設於第一公園烈士祠、公園門前、高搭三層之素彩牌一座、上綴「監察院監察委員杜仲虛先生追悼大會」金字、襯以素花彩球、堂前亦有素彩牌一座、上嵌「亮節孤忠」四字、堂正中爲杜氏遺像、上有林主席挽額一幅「志潔行芳」、其前爲蔣院長挽橫額「清操嚼然」、四壁滿懸各要人及各界輓聯約八百餘副、一色素白、頗呈悲壯氣象、至像前香案等物、昨晚當可陳列齊整、

◦張繼主祭◦ 公祭儀式原定由監察院長于右任主祭、現于院長養病在滬、經親友勸阻、靜養今日恐不能來京、今日公祭、決請[illegible]張繼、擔任主祭、[illegible]現在蘇州、明晨當可趕到、至杜氏家屬來京參加葬禮者、有杜夫人偕子女二姪、及杜兄弟三人、

◦監院祭文◦ 謹以清酌素饈之奠、致祭於故監察委員杜君仲虛之靈、而致之文曰、嗚呼、月暈礎潤、實兆風雨、世變方萌、豪傑競起、爰有聖人、斷鰲立極、江漢朝宗、衆星拱北、慷慨悲歌、古稱燕趙、君更翹然、蜚聲英妙、硏經粉社、鼓櫂蓮池、肅賴恐後、黨革自期、曾振鐸聲、秦收義士、或行或藏、亦勇亦智、入甕能全、臨慨不顧、迹奮兩粵、咸倖大樹、韁轡南北、黨職常新、枕藉經籍、簃留霜簡、休目横流、椎心墨卯、徐衍負石、屈子懷沙、還世孤往、舉國嘘嗟、名山與藏、東流偕逝、緬邈平生、潸焉出涕、

蕭清私娼
將成立感化院

關于市內私娼、已經首都警察廳、飭屬隨時捕護、送京市救濟院教養、至大批逮捕須待感化院成立時則決定總動員、該院建築計劃及經費預算、業經該處擬就呈內政部轉請審核俟決定即着手籌備、建築房屋之經費、擬請國庫支撥、院址已決定中華門外云、

小本借貸處舉辦 農工商合作社
從農村着手漸次推廣城市 預定每社五人計設二百所

京市工商業因農村購買力薄弱、各種營業、均極衰落、小本借貸處辦理之農工商貸款、小本工商業雖稍便利、無如資本枯竭過甚、頗難普遍、茲悉該處爲謀根本復興農村、恢復市面繁榮起見、特擬計劃舉辦農工商合作社、決定廿五年度開始時分別實施、該處經理張家鼎、昨談協助農工商繁榮辦法及步驟甚詳、

◇便利工商業辦門市貸款◇

我國工商業購買力最弱者、係鄉村農民、今農村破產、人民日食、尚感困難、消費方面、更無人過問、本京太平路中華路等處商店、表面裝璜雖似繁榮、實際足資維持者、幷寥寥無幾、本處所貸出之款項、皆係小本工商、規定最多額爲二百元、來求貸款者、則以三五十元爲最多、約估百分之八十、但値茲市面不景氣、大工商多以不易支撐、相繼停閉、因是小本工商乃爲現在社會有力之生產者、本處資金規定爲二十萬元、但馬市長（超俊）與金城銀行周經理（作民）、曾謂祗須社會上有需要、當設法儘量供給、因是本處對申請貸款者、只視其貸款是否用於生產、即按手續准予借貸、本處原規定申請貸款者、悉由公區公所之代辦所辦理、現在爲便利申請起見、本處決定增設門市貸款、申請者可直接向本處請求、以示普遍、

◇救濟農工商根本之計劃◇

關於創辦合作社、本處正已着手計劃、目的在使貧苦佃農、均能享受貸款實惠、第一步決定先辦農村合作社、社員主張愈少愈妙、以免人多意見分歧、故每社五人至二十人暫設立二百所、漸次擴充、俟鄉區辦有成績、再舉辦工商合作社、俾向城市推廣、但鄉區急切需要貸款者、則爲佃農、該社並以接濟貧苦佃農爲主要目的、並擬與京市農村改進會聯合辦理、本處負經濟責任、技術方面、則請農村改進會、予以指導、如改良種籽施用肥料等、均由該會派員實際協助、使生產逐漸增加農民收獲、豐裕、而購買力自然增強、工商業亦可隨之繁榮、是項計劃、大體已經擬訂、刻正草擬合作社組織章程、決如二十五年度開始時、如期舉行、以達促進社會事業之繁榮云、

交通宣傳週
昨會商進行事宜

京市交通安全宣傳週、定於七月一日開幕、並擇定在第一公園烈士祠、舉行交通安全展覽會、昨日下午三時、由工務局召開第四次籌備會議、張士楷主席、報告開幕典禮、借第一公園新生活運動會大禮堂舉行、晚上汽車游行大會、已函告汽車行業同業公會、並函各機關參加、旋討論決定、（一）交通安全展覽會、於二十五日起從事布置、請出席各機關派員會同辦理、（二）商定汽車遊行路線、並函憲兵司令部警察廳屆時加派憲警沿路維持秩序、（三）訓練汽車夫於二日開始、課程表暨講師名單由會編定、即送發出席各機關、

大營盤公墓 第三期工程經費
核定三萬餘元

京市工務局以大營盤公墓、及公葬場第一二兩期工程、業已完成、第三期工程、自應早日開始、以便全部工程、順序完竣、爰擬定第三期工程計劃、并經前（十九）日市政會議通過、茲據該局負責人語記者、大營盤公墓、第三期工程、係建築道路及房屋之工程、工程經費數爲三萬餘元、一經開工、可於三四月內完成、該期工程、爲最後一期之工程、全部完竣後、即擬移交社會局保管、

四所村 水勢已退

本京四所村等處、因連日大雨之後、水量激增、泛濫地面、無法排洩、市工務局據報後、即於前（十九）日運往抽水機一架、施行排洩工作、閱經一日餘施行結果、水量已排洩殆盡、大致再一二日內、水量可完全洩清、該局以防汛時期已屆、裝置該處抽水機、擬暫不運回、以便隨時應用、又爲澈底防除水患起見、決在該處開樂瑞門、俾排洩積水、

孔慶麟畫展
昨第二日盛況

昨爲孔慶麟圖畫展之第二日、雖中午天雨、而到場參觀者、竟達千人以上、中委王祺及吳倚滄、桐蓀、女畫家熊氏三英等、均親到觀畫題字並預定名作多幅、孫院長亦囑雕塑家陳白也到場代定畫件、王祺並攜紙一幅、請孔氏與之合作一畫、以留紀念、

孫月彰畫展
昨日開幕觀者踴躍

女畫家孫月彰女士初期畫展、昨（二十）日在中正街鎭江實驗小學開幕、往觀者至爲踴躍、嶺南女畫家熊氏三姊妹、亦於昨日前往參觀、各來賓對孫女士作品、深加贊揚、

你要送禮嗎？ 蔣復興好解決

榴紅蒲綠又屆午節矣、吾人於此時期、對於今年數月來之人情、不得不加以檢討、因此關於送禮問題、又縈繞吾人腦海中矣、蔣復興食品號、設於下關大馬路二馬路城內太平路等處、對於各節禮品、無不搜奇出新、與衆不同、如今年午節、所備之稀奇高郵雙黃鴨蛋、廣式蘇式粽子、玻盒奶油豆糕花籃、各色鮮果、各地提選火腿等、以之送禮、無不歡迎、吾人至此送禮問題、立告解決、無庸思慮矣、故近日蔣復興各店、均有應接不暇之勢云、

社會金針

反對汽車遊行　鐘·

京市交通安全宣傳週、已定於七月一日開幕、晚上并擬舉行汽車遊行、藉促市民注意、

在交通安全的宣傳、最有力量的工作、厥爲各繁榮街道牆壁上的大幅油畫廣告、及各影戲院加映交通安全短片、最能收效、而所費不多、像舉行汽車遊行、雖然也可以熱鬧一下、然妨礙交通、在所難免、且汽油所費不貲、汽油悉爲外貨、一晚之數動約千金、我們爲使大家都節省起見、希望汽車遊行一項、還是不必舉行、未卜主持者、對此提議可能接受不？

好消息！

最著名之美女牌壹圓冰結漣現
在祗售 七角五分
品漣結冰牌女美減雖目價知須
變不終始滑軟美優味
快愉心身使可漣結冰牌女美食
種六分味

梅楊……草香
白黑……色三
妃太……力克巧

以送隨到隨買購話電
袋氣冷用限爲起盒兩
請化溶致不保決運裝
撥電話號碼
22432
南京總經理太平路
馬慶康食品公司
飲冰部
分銷處：下關馬慶康總公司 大華大戲院飲冰室 楊公井月山新公司

首都大戲院
避免擁擠特映四場
第一場午十一時 起一律三角 下午上照常 下午半

★全部有聲偵探 明星公司鉅製

（徐欣夫編劇導演）
金鋼鑽
顧蘭君王徵信等八大星合演

大手心出、想匪行出來、案本對某的不 偵門奇使不徒跡鬼去爭叫片着種作可 探、制角人到們、沒無人絕是目問品不 內、鉤、勝、麥、的神、蹤、拍、針、前題、看

每鐘生次險分增一熱 秒發一危每鐘加度力 ★
（潮如者觀道載聲讚）

新都大戲院
本院福利安冷氣機滿響天下最合夏令衛生
今天偉大貢獻
五十年來電影史上一大奇蹟
「愛」是一切痛苦的源泉?!
大導演佛蘭克林偉構。
聯合主演不朽傑作：菲德立馬區 曼兒奧蓓朗 赫勃馬歇爾
聯美公司鉅製

淚洒相思地
Samuel Goldwyn presents
Fredric MARCH
Merle OBERON
Herbert MARSHALL
in
THE Dark Angel

今日上午十時開映　座價樓下四角 樓上六角　戰地英魂

中學師範會考 明日起分五區舉行

前一屆不及格者同時補考 余超昨召集主監試委員談話

京市二十四年度下學期中學師範學生畢業會考、社會局定於二十二二十三兩日舉行、考試地點劃分爲五區、第一區在中央大學、第二區政治學校、第三區金陵中學、第四區育羣中學、第五區市立一中、主監試員亦均由局派定、計馮鎬等六十餘人、昨日下午三時由第三科長余超在市府大禮堂召集主監試員全體談話、並由中學部主任陳綸說明會場規則及主監試員應加注意事項、限定於明（二十二）日上午七時半、到達試場、執行職務、

考試日程 畢業會考試驗日程規定如次、（六月二十二日）上午八時至十時三十分中學師範國文、上午十時四十分至十二時、黨義、下午一時三十分至三時三十分、理化、三時五十分至五時五十分、中學史地、師範教育概論、（二十三日）上午八時至十時三十分、中學師範算學、十時四十分至十二時、生物、下午一時三十分至三時三十分、中學外國語、師範小學教材及教育法、（外國語考至四時爲止）

主監試員 第一區中央大學、分五試場、主試馮鎬、黃仲珙、監試王健吾、吉德梁、汪世杰、陳璧光、何鑑輝等、第二區政治學校、分兩試場、主試張壹甫、監試李宗鄴、張紹校等、第三區金陵中學分八試場、主試張右源、程宗潮、梁芝、監試項東山、王德超、李潔繁等、第四區育羣初中分兩試場、主試丁顯會、監試楊怨、段延齡等、第五區市立一中分六試場、主試朱文博、陳綸、監試岳科、桂汝穀等、昨日社會局並將畢業會考監試員紀載表各科試卷數統計表試場坐號名單一覽表、試場規則等當場分發、

補考辦法 凡前二屆有一科或二科不及格參加本屆會考者、一律於各該科考試時考試、初中自然科不及格者、考理化生物二科、已有一科補考及格者、考試其餘一科、歷史或地理不及格者、考試史地科內各該部分、高中或師範之物理或化學及歷史或地理不及格者、考試理化或史地科內各該部分、如試驗用測驗方式時間應縮短時、臨時將各該科之起訖時間公布、

兒童儲金 不久將試辦

郵政儲金匯業局、對兒童儲金業務、各種辦法草則、已擬就呈部、現由交部研究之下、將予核准實行、郵政儲蓄匯業局並已製就儲金筒樣品、高約七英寸、與普通郵筒相同、並加綠色噴漆、外形頗爲美麗、成本約合 元、將來開辦時售與兒童、並爲開立存摺、儲滿交局開箱登錄、所給利息、較普通儲金爲高、以爲獎勵、開辦時先在蘇浙皖贛平津等主要城市試辦、並擬由學校兒童着手云、

美人魚亦將來京聆訓

將在中央游泳池表演

茲據確悉、美人魚楊秀瓊、此次由港來滬、參加中國航空協會爲募款購機祝壽、在滬舉行之盛大游泳會、原定於表演畢、即乘輪南返、現世運選手定於本月二十三日由滬來京聽訓、故楊亦決定隨同來京聽訓、如時間允許、在可能範圍內、本京體育當局或將邀其在京中央游泳池表演云、

滬網球名將表演賽 改於今日舉行

昨因天雨未能一顯身手

上海網球名將卡爾生及斯奎爾、業已由滬來京、原定昨（二十）日下午、在業餘體育會表演、奈天公不作美、雨後場地大濕不能一顯身手、卡爾生及斯奎爾、擬今日下午搭五時車返滬、後由業餘體育會挽留在京多留一日、改今日（星期日）下午三時半、仍在業餘體育會網球場作表演比賽、今晚並由業餘體育會常務理事陳策君歡宴、

京市小學校長教師 招考辦法公布

報名自七月一日起至八日 待遇三四十元不等

京市社會局定期招考市區小學、市區簡易小學、短期小學、鄉區小學、鄉區簡易小學、及民衆學校校長教師、昨制定辦法公布如下、

〔投考資格〕（一）資格（甲）市區小學級任教員、一、師範大學及大學教育學院、教育科系、高等師範學校、專科師範學校、舊制師範學校本科、高級中學師範科或特別師範科畢業者、二、曾受無試驗檢定合格領有證書者、三、高中普通科或舊制中學畢業曾任小學教師一年以上者、四、簡易師範畢業曾充小學教師二年以上者、（乙）市區簡易小學、短期小學、及鄉區小學校長、一、大學教育科師範大學高等師範、師範本科或高中師範科畢業、曾充小學教師二年以上者、二、舊制中學高級中學或簡易師範畢業、曾充小學教師三年以上者、（丙）市區簡易小學級任教員、一、具有乙類二項資格之一者、二、師範本科或高中師範科畢業者、三、高中普通科或舊制中學畢業曾充小學教師一年以上者、四、簡易師範畢業曾任小學教師一年以上者、（丁）鄉區簡易小學校長、一、具有上列級任教員資格之一並有二年以上之鄉村小學教師經驗者、（戊）鄉區小學鄉區簡易小學短期小學教員及市區簡易小學助教員、一、具有上列級任教員資格之一者、二、簡易師範畢業、或曾受有試驗或無試驗檢定合格者、三、高中普通科或舊制中學畢業者、（己）民衆學校教師、具有下列資格之一者、得應教師考試、一、高中以上程度之社會教育師資訓練機關畢業者、二、高中師範科或舊制師範畢業、曾充小學教師或服務社會教育滿半年以上者、三、高中普通科、或舊制中學畢業曾充小學教師或服務社會教育滿一年以上者、四、簡易師範畢業曾充小學教師或服務社會教育滿二年以上者、

〔考試科目〕（二）考試科目、筆試、國文、數學、（民校附珠算）黨義、社會及自然、教育原理及教學法、（民校爲民衆教育概論）校長考試、教育法令、口試及體格檢查、（三）報名日期及地點、日期二十五年七月一日至八日、每日上午八至十二時、下午二至六時、地點社會局第三科、（四）報名手續、報名時應呈驗原校畢業證書服務證書及最近二寸半身相片二張（五）考試日期及地點、日期七月十一十二兩日、地點府西街市立第一中學、（六）待遇、一、市區小學級任教員、月薪三十八元至四十四元、二、市區簡易小學校長、月薪四十四元、正教員月薪四十元、助教員月薪三十四元、三、鄉區小學及鄉區簡易小學校長、月薪三十元至四十元、教員月薪二十四元至三十四元、四、短期小學校長、月薪四十元、教員月薪三十元、五、民衆學校、教員月薪三十元至三十七元、

五省教育廳 特教股組織通則

教部昨公布幷令各廳遵辦 辦事細則各省自訂

教育部爲繼續辦理五省特種教育、除已成立五省特教委員會主持一切外、依照該會首次全體委員會議決議案、各該省教育廳應設置特種教育股、辦理特教事務、現此項特教股組織通則、業經教育部訂定、昨（二十）日以部令公布、幷令五省教育廳遵辦、茲誌該通則如後、

第一條、教育部爲贛鄂皖豫閩等省辦理特種教育事務起見、特令各該省教育廳、設置特種教育股、並訂定本通則、第二條、特種教育股股長一人、秉承各該省教育廳長之命、綜理股務、第三條、特種教育股、設視導員一人至四人、股員三人至五人、書記一人至三人、秉承長官之命、分任事務、前項視導員股員、各省應設額數、須先呈請教育部核准、由各該省教育廳長派任之、並呈報教育部備案、前項書記由各該省教育廳長雇用之、第四條、特種教育股職員薪金及辦公費、規定如左、甲、各職員薪金額數、股長月薪一百二十元至一百四十元、視導員月薪五十元至一百二十元、股員月薪五十元至一百元、書記月薪二十五元至四十元、乙、辦公費每月一百元至一百二十元、前項各職員、支給薪金確數、應先呈請教育部核准、第五條、各省特種教育經費處理辦法另訂之、第六條、特種教育股、辦理各項事務、與教育廳內其他各科處有關係者、應送經各關機科處會核、第七條、特種教育股、爲推進各項工作、設股務會議、並得請教育廳有關係各科處人員出席會議、其會議規則、由各省教育廳訂定之、並呈報教育部備案、第八條、特種教育股各項辦事細則、由各該省教育廳訂定之、第九條、本通則自公布之日施行、

西北文物展覽 今日閉幕

開發西北協會主辦之西北文物展覽、開幕以來已歷一星期、每日觀衆極形擁擠、該會此次展覽西北文物、幷演映邊疆歌舞電影、甚能喚起國人對西北深切認識、該會定今（二十一）日閉幕、決不延展、

戴傳賢遊巴黎

代表國家出席世運 駐法使館盛會綺筵開

（巴黎十九日哈瓦斯電）戴傳賢業於十四日行抵此間、當由顧維鈞率同大使館人員、及駐巴黎總領事林實滋站歡迎、巴黎當局、幷特派警察在站戒備、翌日中國大使館設宴爲之洗塵、連日參觀本城名勝、及各藝術館、殖民部長穆戴、爲中國國民黨孫總理老友、聞戴氏抵法、頃於本日午刻設宴款待、中政界要人多被邀作陪、中國大使館定於明日舉行盛大招待會、總統勒白倫、則邀請戴氏於後日往巴黎郊外奧方伊馬場參觀賽馬、屆時當由顧維鈞陪往觀見、

教育短訊

▼山東大學校長趙畸、辭職照准、

▼鎮江實小遷鎮、社局擬在原址續辦小學、

▼教育部培養醫學師資、訂定醫教師資訓練辦法三項、

▼初等教育研究社、明日開討論會、

▼國立體育專校、昨舉行首屆畢業禮、

教育談片

一分學識一分能力　立

翻開各機關及各職業團體職員錄，裏面至少有半數雖大學門檻也不曾進過，做起事來，能像算盤珠一樣，撥一下動一下，就算是好的，確有不在少數不撥不動，甚至雖撥不動的，幷不是因爲他們故意抗命，實在是他們的能力太差！

孟子曰，出于其心，發于其事，害于其政，就是說學識差對於許多事體就想不到，見不到，也就做不到了。左傳也說得好子有美錦不使學者製衣……大官大邑而使學者治焉，則所傷不亦多乎？所謂一分學識，一分能力，誠哉斯言！

最近蔣委員長有鑑于此，通令各機關各團體儘量容納大學畢業生，以資救濟，而免棄才，希望各機關及各團體一體遵從，如此，不僅使一班學識差的，急求上進，對於大學畢業生，亦不致挫其抱負而再求深造！

今天上午十時開映 國產有聲巨片 **花花草草** （價目：樓下二角樓上四角）

國民大戲院 今天下午特映 價目（日）三角四角五角（夜）四角五角六角

簇新革命鉅片 愛德華亞諾爾 李屈賽・琵麗彭絲 等十六位大明星協力合演

上星期在上海南京大戲院開映，場場擁擠，有口皆碑

慾海金潮

比「叛艦喋血記」更深刻！更悲壯！更緊張！

Sutter's cold" with EDWARD ARNOLD LEE TRACY BINNIE BARNES

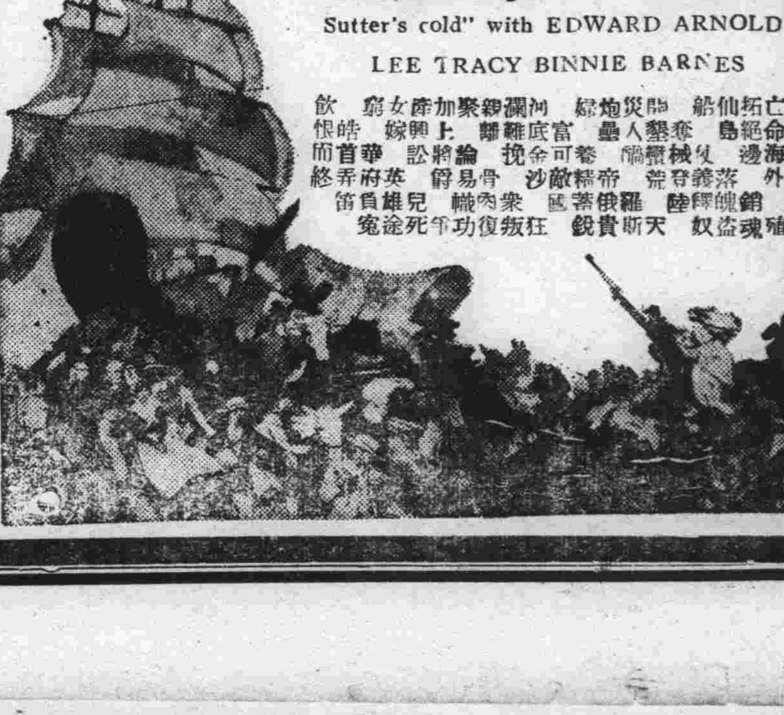

最聞名卡利亞冷氣設備清涼適體 **大華大戲院** 中正路四十五號 電話二二三四

今晨十時加映早場 今天開映 十時 二時半 五時半 八時半

葛雷泰嘉寶 弗德立馬區 暨「塊肉餘生」之童星巴塞爾密等主演 榮獲意國第三屆國際影片競賽首獎

哀情巨片 **春殘夢斷**

每場加映五彩卡通「花斑龍」

TODAY GRETA GARBOF REDRIG MARCH IN "ANNA KARENINA"

華雷斯皮萊主演 驚險巨片 **尋子伏虎記** 不日開映～注意日期

金城大戲院 河北評戲 重金禮聘名震津滬到處歡迎評戲四大名旦之一青衣花衫大王 捲土重來 勢必擁擠 **芙蓉花**

南北馳名青衣兼小生 花小仙　久負盛名色藝雙全花衫 林幽鶯

馳名花衫 花俊仙　青衣花衫 林豔鶯　優等彩旦 張九鳳　唱做老生 王萬良　著名青衣 花小琴　文武小生 李義芬

率領全體百餘人日夜一齊登台

今天日戲 杜十娘怒沉百寶箱　今天夜戲 前部二度梅　明天日戲 全部破腹驗花　明天夜戲 全部循環果報

（本院特約江南汽車送客入城）

啓事 敬啓者同人等前在京登台表演時蒙各界愛護實深感謝近在漢口表演又蒙金城大戲院何元直先生再三相邀幷河北同鄉會及津浦鐵路同人等均誠意催促雖班已接受他埠合同但覺盛意難却故即理裝重來決定表演一月所有售價一層特取低廉之票價以爲酬答雅意倘有不周之處尚望加意指教不勝榮幸之至 芙蓉花暨全體同人謹啓

時間 日戲一時半 夜戲八時正 捐稅一律在內 對號票上午預售

價目 日戲 普通一角半 正廳二角半 對號四角　夜戲 普通二角 正廳三角 對號五角

夏萬泰遷移啓事 敝號原住下關永甯街一一八號現遷移大馬路一〇九號凡各界承登京滬各報廣告與訂閱報紙事宜如承惠臨無不竭誠代洽此啓

倪光和律師 受任 中山東路 **中華池盆浴堂** 常年法律顧問啓事 茲受上開當事人之聘如有侵害該池一切法益本律師當盡依法保障之責 該池地址大行宮 電話官房二三二九四 事務所 西華門頭條巷春和里一號 電話二一五八六 普通二二六四六

實業部公報第二八三期業已出版 向實業部總務司第四科接洽可也 本公報登載關於農林鑛工商漁牧及勞工命令法規公牘調查統計註冊廣告等項每週出版一次訂價全年大洋五元郵費在內零售每冊大洋一角凡關心實業法令及建設事業者均應購置一份以資參考如訂購者請逕

人間味

人間味每逢星期三，星期五，星期日刊出

23

安息吧 我們聖潔的先驅者！

悼高爾基先生

燕

在帝國主義者策動了法西斯文化瘋狂地向弱小民族，被榨取大衆頭上壓來的時候，爲了解放人類受難的綑綁而搏鬥的一顆偉大的救星昨夜是悄悄地殞落了！關於高爾基先生底一生的生活思想，與文化上壯偉的成績，當然非這報紙上小小的一角所能盡：我們祇想說一點我們不能已於言的感想，我們感到哀傷的不僅是文化上的損失，（更不像路透電所說祇是一個「小說家，兼宣傳家」之死）而是整個受難的洪鑪里的人類失去一員猛勇的鬥士。

本來，死是自然的法則，生物償還自然的債，高爾基先生苦鬥了一生，給予這現實的世界波動是如此其大，他已經六七十歲了，也該讓他安息了吧：雖然世界上還有多少在苦難中的人們，自有他底乳汁吸入在多少人的體質中營養，發育，長成，他底創作，他的理論留給活着的大衆，以繼續奮鬥的標，生路線，不幸的是作爲我們文化戰士的先生，無論是羅曼羅蘭，是紀德，是沙體社會主義者伯納蕭，一切反帝國反法西的世界作家們，還有那個是像他那樣堅苦的生涯中煅煉出來的壯健而頑強的紳鋼呢？

高爾基先生不僅是紙上的鬥士，他老了，他仍然不忘去他實際的搏鬥，他說：「倘是戰爭發生了，（指反帝反法西的戰爭—引者）我一定加入隊伍里當一名士兵。我之參加，不是我還能操必勝之券，而是這偉大的鬥爭，我是有參加的責任與義務的。」

高爾基先生終於安息去了，爲了在地底層的被壓迫大衆，我們將如何悲悼這不可償補的損失！

高爾基動作家多學學——一晚一點出來也好

高爾基罵美國 因爲美國虐待過他

江郎

世界的任何前進作家，對於美國總不會有好感。在他們著作裏的美國，常是被寫得非常醜陋的。高爾基的「美利堅印象記」，也是如此。

高爾基在一九零五年發表「顛覆帝俄現行制度」宣言後，便從俄國的一個小地方，逃到美國去。他因爲這一個大陸國，向來是以公恕寬厚著名的，他想在那裏做一點無損於美國而有益於俄國的工作，他計畫募取一筆基金，以援助俄國的革命運動。

可是美國政府立刻加以干涉，不但干涉而已，且並散佈許多謠言，說高爾基是希圖以這筆款子肥己，報紙上常常有攻擊高爾基的文字。高爾基那時身被譏謗，也無法一一答辯。最後美政府且直接下令，命高爾基出境。那篇「美利堅印象記」便是在這種反感下面寫出來的。

高爾基語錄

胡風譯

「我在年輕的時候，從不會對生活發生過「不平」之感，在那時的我生活環境中的人，都非常喜歡抱怨。可是當我知道了他們的抱怨的來由，是不欲相互幫助，而僅僅是以抱怨爲自身情感的隱飾，——我便不上他們的當了。此後不久，我便確信：愈是無抗議的能力無勞動的能力，或不想勞動等的人，總之愈抱着「打算相近的人的荷包以作安易的生活」的那種趣味的人，是比誰也愛說「不平」的。◇

「是的，諸君。在生活的險惡及殘忍之前的恐怖，我很體驗過。此種恐怖之甚，曾使我謀過自殺，其後經過許多歲月，我想起這件事之愚蠢而感覺羞愧。當我知道了：人并不如外樣的那樣獰惡，并非人們與生活威脅我——而乃是對於生活的我自身之社會的及其他的無知，自身的無力，沒有走進生活的武裝等，在威脅我的時候，我便從這種恐怖脫離出來了。

諸君有貯蓄自信——自身的力量的必要。這種信念克服障礙，涵養意志，「鍛鍊」意志。應得學習征服自身之內和外的過去的醜惡遺產。不如此，怎能「從舊世界脫離出來呢？」

古城情報

換了一個清查處長·······

數月以來，平中有所謂「清查處」者，此名驟聆之，直似一部念四史，不知從何說起。實則爲「鴉片公賣之機關」，今已改組矣。其前任處長，爲大名鼎鼎之齊四（名爲），每夕與某長官方城鏖竹，呼綠喚紅，龍耆也。今則已易爲過藩臣（之翰）主持之。夫齊既與長官日夕相接，宜不致演成此五日京兆劇。其所以如此者，以所處膏腴，各方對此皆有竊食一臠之心。實則齊氏此次度，概自掏腰包以酬應，已然蝕本不少。處中用人之，今茲下野，恐尚不如法門寺之趙廉，一有地方撈本去」也。

齊爲旗籍人，乃舊京紈袴子，後趨重於「假混混」一流，爲狂嫖豆賭之能手。貌爲富豪，實則淺字碑，繡花枕，空心鍋子。在捧角界曾大噪名，與名旦尚綺霞（小雲）友善，此處成立，信芳齋主（小雲別署）夾袋中人數甚多，科長某者，綽號「卓別林」，即追隨「平南裔子」（小雲印章）多年之老祕書長也。此外即挽新聞界人爲贊助，如汪紅杏等，今皆聯帶下野矣。

齊於在任期間，每週必宴客一次，在飛花醉月中向人請益曰：「你們這兩天怎麼樣？」其關心時事（？）與熱讀新聞紙（？）可知。舊京有兩大唱娼案，一曰陳七奶奶（炸五大臣之吳樾曾主其家，孤血於本報已略記之），一曰李五奶奶，二鴉皆爲集花叢之大成者，使五侯七貴，奔走門下。李運政治，波譎雲詭。而李五奶奶之長女絕豔，若干有力者，曾覬覦之不得。而李五奶奶獨垂青於齊四，選中雀屏。齊之從事政治，實肇始於此，魔窟中也。齊揮霍錢，原始即爲李女之裙帶，今亦無甚贏餘，即某長官亦以誤認爲是乃郭況金穴之家也。至過藩臣則爲馮煥章氏之老部屬，衆均知之，不贅。

倦齋叢記

漢甫著　玄廬校

郵政初辦時之擾民

歐美最善之法，施之中國，每多扞格不行，郵政亦其一也。先是各省郵便，由上海福興潤信局專攬，由來已久。光緒甲午間，清廷仿西法擬辦郵政，令行各省，士商已不知郵政爲何，而科條苛酷，尤出意外。定章有挾帶私函一封者，罰銀五十兩，無力繳罰者，代以監禁二月，商埠碼頭，偏派密偵，搜查行李，爭檢及身體，日獲犯數十起，天下騷然。譚文卿尙書時督閩粵事務，聞而忿極，聯合八省總督，抗疏力爭，清廷以已聘法人主任，未便中止，任各省斟酌行事。遂否粘票，悉聽自由。中許福興潤信箱粘三分票。庚子後，新政漸舉，方始擴充，而偏僻外縣，尙多有未利便者。

清末各京官反對鐵路

南皮督鄂時，極陳中國建築鐵路之利，清廷方銳意行之。侍講樊恭煦疏陳不可，謂已近畿民爭利，且必大借外債，將來爲國病民，馴至於國權不保。奉旨嚴處，降五級。侍郎徐致祥爭之，亦降五級。最後鴻臚卿鄧承修疏救二人，亦革職留任。總之朝議所格，暫從緩行，至戊戌後，始試辦京津鐵路，然距諸臣疏事，已十餘年矣。

李鴻章不禁陋規

李少荃督畿輔凡二十餘年，無在休，警政務簡要。地方官至有十餘年未更動者。尤不輕騷動，公私財分別清楚，除私俸外，公賦皆責任藩司，非如他省紊亂。自五口通商後，督署已遷天津，保定例行公牘，爲藩司代管。公正月生日，每歲春初，必往保定駐節一月以爲常。時値承平，全省文武悉集保定賀歲，彙祝壽之筵，公稍收禮物，而不受金錢，意欲商店稍沾貿易之益，蓋其作事，無不通下情，此等瑣事，尙周到如此。直隸縣令，廉俸最薄，而派捐極多，且近京，多所酬應，所藉陋規私助，嘗有猾吏於解任時，暗受請託，勾結一二紳士，遞呈邀求，爲詳請革除，時稱爲實陋。公查悉，嘗參劾數人，謂已既受賄，而反賺賢聲，不顧後任累，最爲可惡。遂通令凡有陋規，不准擅除免，著爲省例，體貼屬員，亦見一斑也。

記章某

松

皖章某，清末隨其母舅趙氏，襄助大河口厘差，大權獨攬，行旅側目。會魯撫周馥，調權兩江，夙知厘金積弊，特委陳惟彥實地調查，用資整理。陳至大河口，目覩司圩勒索船戶狀，爲之講情，即大觸章怒，指爲招搖，拘陳於破屋中三日，告以奉委查厘者，弗之信。江督得報，急電十二圩儀棧鹽理卿，派兵輪往迎陳，立撤總辦圩嘉棠職，而以陳代之，趙某受褫職處分，章肇此鉅禍，報死得幸免。光復後，章又在皖大露圭角，益以趙力，會知某縣長。柳廉石長財廳時，任科長，有人致函於柳，謂其科長係死人，可謂笑話云：柳亦置之不問也。

新青年派之錢玄同，及周樹人周作人弟兄，皆太炎弟子。作人以太炎一度助孫傳芳，乃有「謝本師」之作。太炎本執贄於俞曲園門，後遂作「謝本師」，宣告與曲園斷絕師生關係。後作人亦仿行之。時人均拾爲趣談。作人晚年，氣味歸於平澹，乃深念太炎先生，今觀報端記載太炎弟子，仍列作人之名，師生殆已言歸於好也。不久之「宇宙風」，必有知堂哭師之作。

錢玄同浙人，性務奇，其兄即張之洞幕府錢恂，恂嘗介太炎見張之洞，之洞示以「勸學篇」，太炎不之諫，之洞大恚，後以梁節庵之譖，太炎卒離張去。玄同，則與太炎締結師生關係。

太炎在張之洞幕中，一日與梁節庵談，康有爲，節庵曰：「有爲安欲做皇帝！」太炎曰：「皇帝人人可做，何足奇，惟其乃欲作教主，斯誠悖謬絕倫耳。」節庵大驚，遂譖之去（庸人）。

翩翩美少之章太炎

此當爲太炎二十餘歲時之畫像，情致頗似側帽少年。按太炎庚子年始剪髮，去今三十七年，此像猶爲油光大辮時代，其時太炎當不出三十歲也。至容貌與晚年之太炎有異，畫工之筆未平歟？抑太炎少時，本有如是風采歟？

章大師逸事

太炎逝世後，各報記其軼事者甚多，記者此篇，其亦不免於「跟着起鬨」之譏乎？

小姐失鑽案

周曜生

玄武湖發生要人小姐失鑽案，這種新聞，如果發生於北政府時代，是不足爲奇的。今日何日，乃復有此種富麗堂皇的活劇出現，使我們想到各機關呈復行政院並無貪污的報告，尙須再加以一次的「細濾」工作。

但據小姐宣稱，這個鑽戒，並不是她的，而是她向某秘書夫人借用的，這自然是一種措詞的「闊綽」，一方面掩飾她的「闊綽」，一方面好爲她的「追索」張本而已。小姐事後向公園當局交涉無效，便進而向市政府和警察廳交涉，要求清查「湖民」，我不知道馬超俊與王固磐二君將何以處之？

我以市民的資格，向當局建議，爲保全玄武湖的安全與湖民的生活自由起見，玄武湖應該自即日起，拒絕此種「帶有危險性的小姐」入境。◆

吳稚暉的小詩

雪堰遊客

吳稚暉先生雖然曾有「不讀線裝書」之誓，而其人於舊文學，實有深切的愛好。早年名朓，即因慕謝宣城而起此名。最近見其書贈鈕惕生的一首詩：

「同舍應徵溯昔遊，豪情勝慨兩無儔，推窗依舊秦淮水，祇是相看白了頭。」

原來四十年前，吳先生曾與鈕氏同試秋闈，住過秦淮河濱的，故感慨如此。

中日外交神話

戴季陶說　樾翁

戴季陶是一個著名的日本通，他的日本話，說得比日本人還要好。記得日本文學家德富蘇峯的「支那遊記」，曾提及戴季陶的日本話，聯帶說到中國人的語言天才，爲世界任何國家所不能及云。

戴季陶早年所作的關於日本的文字很多。他辦星期評論的時候，發表過一篇「日本論」長文。後來，他把這篇文字修正一過，編爲專書。胡展堂替他作序，讚美他的成功。

這部書，深入淺出，確乎有味。其中有一段，追敍民國六年，張勳快要復辟的時候，他（季陶）由總理派到日本去調查。他到東京，住在岡本旅館。他立刻去見當時的日本海軍軍令部部長秋山真之中將，他是想從秋山嘴裏探一些消息的。原書記至此處，神氣活現，胡展堂讚美他這一段，像一篇短篇小說，爲保留原作神氣起見，我把他抄在下面：

◇　◇　◇

他（秋山）正端坐在圖書堆中閉目習靜，聽見有人進去，把兩眼睜開，一看見是我，他好像大吃一驚的樣子，把身子向後一退指住我說：

「你幾時來的？你，你的面色很不好」。我倒被他嚇了一跳，我答說：

「我剛剛才到，我一落旅館立刻就動身到先生處來的。我這一回因爲旭館住滿了，住在岡本」

他重新把眼睛閉下，把兩隻手合着，默念了兩分鐘，又重新向着我說：

「還好不要緊，這不是你有甚麼禍事，是因爲你住的地方不好，那個地方不久就有天災，你快些搬到最高處去住罷，低地住不得。」

我越被他鬧糊塗了，但是我曉得他一向是如此神裏神氣地，然而又不好反對他。我想了一想，對他說：

「東京最高的地方，要算是六番町的金生館了，搬到那裏好嗎？」

他說很好，趕緊搬去，只有這一個地方可住。我此時才把總理的信取出送給他，我問：

「先生看中國的大局如何？」

他又把眼睛閉上，照例默念了幾分鐘，把眼睛睜開說，

「中國不出十天有國體的變動，這個變動，發生在北京，可是發生之後，不過三天後仍舊失敗。」

我再問他時，他說我的能力，現在只能見到如此，以後的事情，且待這一個局面現出之後再看罷……………

當晚我就寫了一封很詳細的報告，寄給總理。我的調查任務，算是達了目的，在東京住了三四天，便動身回上海，等我剛離了東京，一兩天內，東京灣便發現很大的海嘯颶風，把海水捲起，築地一帶，變成澤國，街上都用小船搬置人物。秋山中將之所謂天災，大約就指此了。及我回到上海，張勳的復辟，已經發動，報上已經滿載着甚麼封王封侯的記事。可是剛剛三天，馬廠兵到，一場皇帝夢，依然如夢幻泡影，這就是秋山中將之所謂「北京有國體變更，不過三天，必然失敗」。但是何以他能夠如此靈驗，說得一點不錯呢？總理說：

「秋水中將是日本第一個海軍的學者，他對於氣象的學問，本來有專門的研究，而海軍軍令部是不斷地接受各國各處天文報告的，何處發生颶風這風有多大的力量，幾時可到東京灣，他是應該計算得出的。他是政府中最高的當局，他明明白白，曉得種種的消息，他在主義上，對於張勳等之所爲，是反對的；我們去問他，他既不能不告訴我們，而他的職責上又不能隨便講話，所以只好假託神仙，從靜坐默念的當中，顯示他的意見」。

對了這一場公案，我們得到最正確的解釋了。

◇　◇　◇

樾翁抄完了這一大段文字後，慨然曰：在我們戴季陶先生近來的行徑，也有點像這位秋山中將，動不動就是疑神疑鬼的，得勿也是摹做着一個東洋政治家的行動吧」。

章太炎與大公報

仲還

大公報之張季鸞，曾赴吳門，唁章太炎先生之喪。張與太炎，亦有相當之友情者也。

季鸞陝人，少貧苦不自聊，既貴爲大公報之主筆，乃返里掃墓，且豐其先生之塋而樹阡焉。

塋成，請太炎爲誌銘，太炎諾之，而以其弟子金東雷大公報，遂編「小公園」。東雷主纂數月無成績，帮主有後言，金固非自甘皁櫪者，憤而辭去。此前年秋間事也。

今太炎死，季鸞頗於報端張之。然不知「訄書」與「檢論」實爲一書，大公報列舉太炎著作時，並舉二書之名，人頗以是笑其弇陋云。

一只換本牌香烟 貳枝
三只換無敵牌蝴蝶小香皂 壹塊
六只換無敵家用皂 壹塊
八只換金邊飯碗 壹只
十一只換西湖上等毛巾 壹條
十二只換新式美化長襪 紫玻璃杯 壹只
四十只換三十四吋面盆連 壹只
五十五只換馬寶山馬頭牌一磅餅乾 壹聽
換處南京福源煙號
地址中華路祠樓口
電話五二〇六三號

總發行所 江蘇濟犀藥社

狐臭俗名猪狗臭，患者實爲終身恨事，不但自身遭人厭惡，傳染兒女遺臭萬年，倘屆炎熱天氣，其臭外溢人人欲嘔，速搽此粉臭氣立即消滅，社會交際歡迎，夫妻愛情增進，連搽此粉一月狐臭永遠斷根，原價每盒一元五角，特價一元

南京經理　市政府前廣生大藥房　花牌樓金陵大藥房　承恩寺仁濟大藥房　魚市街東南大藥房　中華路華安大藥房　下關大馬路石洲大藥房

屈臣氏 汽水

上海屈臣氏汽水總發行所

順昌南貨號

地址下關大馬路　電話四一八五一一四一六六二號轉

第一分發行所 城內大行宮福源酒莊 電話二一一〇一號

第二分發行所 城內唱經樓楊順興水菓號 電話三一九三二號

遺失圖章聲明作廢

茲因郭子章印，劉古篆字樣牙章一個，又水晶圖章一個，中途遺失，作廢，倘有發現該章不生效力，特此登報聲明

郭子章謹啓

黃橋燒餅大王遷移啓事

本店開設國府路二七四號，營業已數年，出品之佳，早蒙各界贊許，不幸於六月二十三夜突被火災，停業數日，茲已遷往原址對面二六三號（即安樂飯店舊址）擇於六月二十四日開張，照常營業，切出品自當力求佳美，以答顧客之雅望，特此登報聲明

正廣和 各種汽水 鮮桔水

零躉批發 竭誠歡迎

南京市總經理 信昌糖油號

地址下關二馬路六號 電話四一五二六號

城內分號夫子廟貢院東街一二號 電話五一六二三號

浦口分經理 王熙記 地址恒升里四號 電話四一七四五號

牙醫 尹兆康 遷移於中山北路中央路保泰街交叉左角新建之鼓樓齒科醫院應診

診治時間 每日上午九時至十二時 下午三時至六時

掛號時間 每日上午九時至十一時 下午三時至七時

星期日全日照常應診 星期一下午完全停診 不在診病時間內請勿駕臨診院 否則概不接待

紅七星 香烟